

华安民享稳健养老目标一年持有期混合型  
发起式基金中基金（FOF）  
2025 年第 4 季度报告

2025 年 12 月 31 日

基金管理人：华安基金管理有限公司

基金托管人：中国民生银行股份有限公司

报告送出日期：2026 年 1 月 22 日

## §1 重要提示

基金管理人的董事会及董事保证本报告所载资料不存在虚假记载、误导性陈述或重大遗漏，并对其内容的真实性、准确性和完整性承担个别及连带责任。

基金托管人中国民生银行股份有限公司根据本基金合同规定，于 2026 年 1 月 20 日复核了本报告中的财务指标、净值表现和投资组合报告等内容，保证复核内容不存在虚假记载、误导性陈述或者重大遗漏。

基金管理人承诺以诚实信用、勤勉尽责的原则管理和运用基金资产，但不保证基金一定盈利。

基金的过往业绩并不代表其未来表现。投资有风险，投资者在作出投资决策前应仔细阅读本基金的招募说明书。

本报告中财务资料未经审计。

本报告期自 2025 年 10 月 1 日起至 12 月 31 日止。

## §2 基金产品概况

基金简称	华安民享稳健养老目标一年持有混合发起式（FOF）
基金主代码	012505
基金运作方式	契约型开放式
基金合同生效日	2021 年 10 月 22 日
报告期末基金份额总额	164,747,820.90 份
投资目标	在严格控制投资风险的前提下，通过积极主动的投资管理，力争获取超越业绩比较基准的投资收益，为基金份额持有人创造持续稳定的投资回报。
投资策略	1、资产配置策略 2、证券投资基金精选策略 3、债券投资策略 4、股票投资策略 5、资产支持证券投资策略 6、存托凭证投资策略 7、流动性管理策略 8、公募 REITs 投资策略
业绩比较基准	中证 800 指数收益率×20% +中债综合财富（总值）指数收益率×80%
风险收益特征	本基金为混合型基金中基金（FOF），风险与预期收益高于债券型基金中基金及货币市场型基金中基金、低于股票型基金中基金。
基金管理人	华安基金管理有限公司
基金托管人	中国民生银行股份有限公司
下属分级基金的基金简称	华安民享稳健养老目标一年   华安民享稳健养老目标一年

	持有混合发起式（FOF）A	持有混合发起式（FOF）Y
下属分级基金的交易代码	012505	017276
报告期末下属分级基金的份额总额	161,561,162.85 份	3,186,658.05 份

### §3 主要财务指标和基金净值表现

#### 3.1 主要财务指标

单位：人民币元

主要财务指标	报告期（2025 年 10 月 1 日-2025 年 12 月 31 日）	
	华安民享稳健养老目标一年持有混合发起式（FOF）A	华安民享稳健养老目标一年持有混合发起式（FOF）Y
1. 本期已实现收益	7,302,604.73	128,262.33
2. 本期利润	882,347.77	18,247.68
3. 加权平均基金份额本期利润	0.0050	0.0060
4. 期末基金资产净值	169,689,970.50	3,371,770.51
5. 期末基金份额净值	1.0503	1.0581

注：1、所述基金业绩指标不包括持有人认购或交易基金的各项费用，计入费用后实际收益水平要低于所列数字。

2、本期已实现收益指基金本期利息收入、投资收益、其他收入（不含公允价值变动收益）扣除相关费用后的余额，本期利润为本期已实现收益加上本期公允价值变动收益。

#### 3.2 基金净值表现

##### 3.2.1 基金份额净值增长率及其与同期业绩比较基准收益率的比较

华安民享稳健养老目标一年持有混合发起式（FOF）A

阶段	净值增长率①	净值增长率 标准差②	业绩比较基 准收益率③	业绩比较基 准收益率标 准差④	①—③	②—④
过去三个月	0.48%	0.24%	0.48%	0.20%	0.00%	0.04%
过去六个月	3.48%	0.19%	3.46%	0.19%	0.02%	0.00%
过去一年	4.26%	0.22%	4.64%	0.19%	-0.38%	0.03%
过去三年	7.43%	0.19%	15.94%	0.21%	-8.51%	-0.02%
过去五年	-	-	-	-	-	-

自基金合同 生效起至今	5.03%	0.19%	15.36%	0.22%	-10.33%	-0.03%
----------------	-------	-------	--------	-------	---------	--------

华安民享稳健养老目标一年持有混合发起式（FOF）Y

阶段	净值增长率①	净值增长率 标准差②	业绩比较基 准收益率③	业绩比较基 准收益率标 准差④	①—③	②—④
过去三个月	0.55%	0.23%	0.48%	0.20%	0.07%	0.03%
过去六个月	3.62%	0.19%	3.46%	0.19%	0.16%	0.00%
过去一年	4.55%	0.22%	4.64%	0.19%	-0.09%	0.03%
过去三年	8.20%	0.19%	15.94%	0.21%	-7.74%	-0.02%
过去五年	-	-	-	-	-	-
自基金合同 生效起至今	7.95%	0.19%	16.42%	0.21%	-8.47%	-0.02%

注：自 2022 年 11 月 11 日起，本基金增设 Y 类份额类别，份额首次确认日为 2022 年 11 月 28 日， 增设当期的相关数据和指标按实际存续期计算。

### 3.2.2 自基金合同生效以来基金累计净值增长率变动及其与同期业绩比较基准收益率变动的比较

华安民享稳健养老目标一年持有混合发起式（FOF）A 累计净值增长率与同期业绩比较基准收益率的历史走势对比图

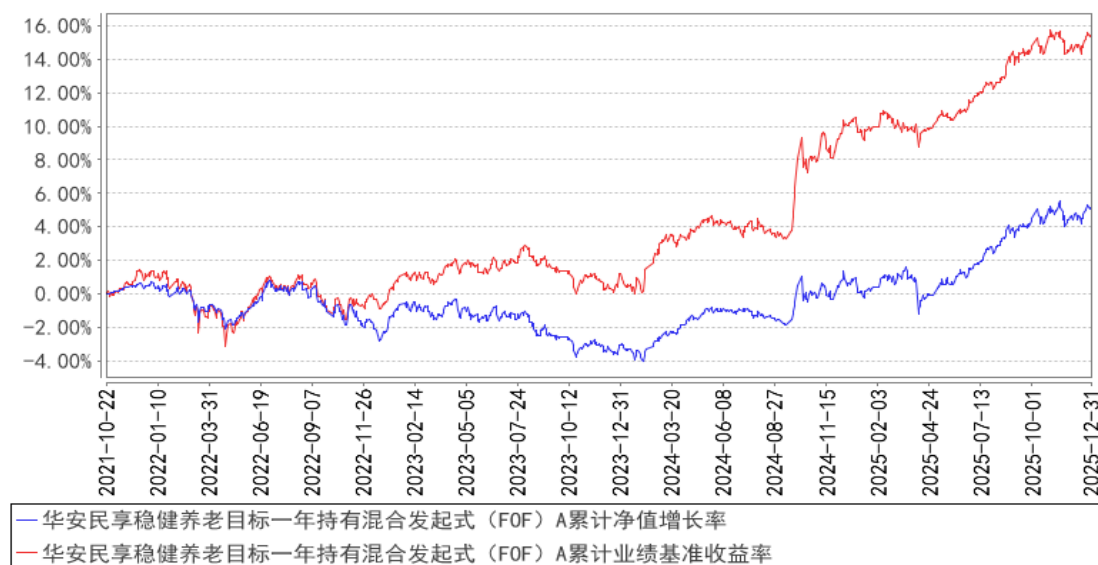

华安民享稳健养老目标一年持有混合发起式（FOF）Y 累计净值增长率与同期业绩比较基准收益率的历史走势对比图

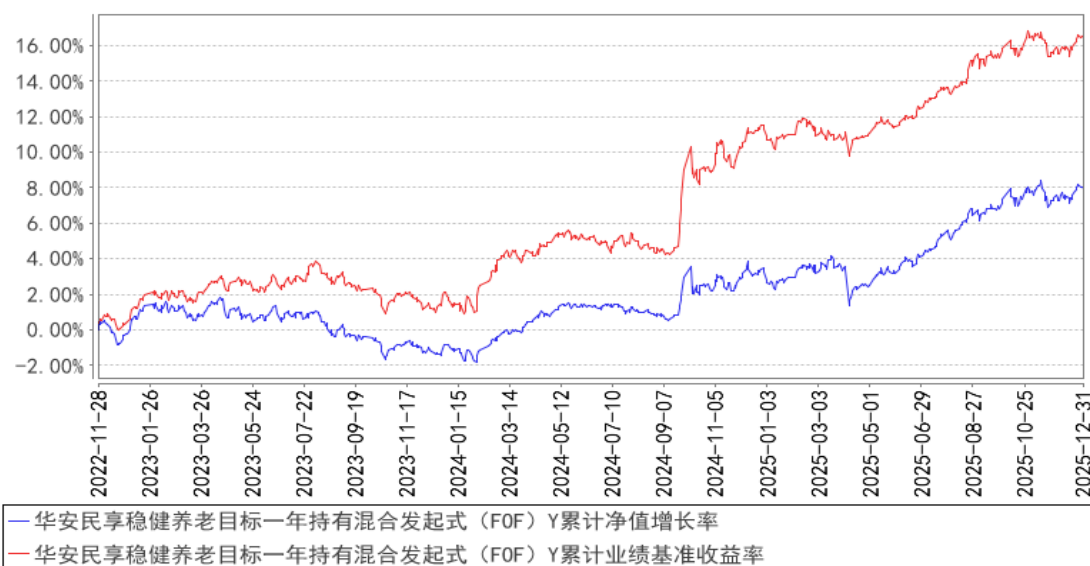

注：自 2022 年 11 月 11 日起，本基金增设 Y 类份额类别，份额首次确认日为 2022 年 11 月 28 日，增设当期的相关数据和指标按实际存续期计算。

## §4 管理人报告

### 4.1 基金经理（或基金经理小组）简介

姓名	职务	任本基金的基金经理期限		证券从业年限	说明
		任职日期	离任日期		
袁冠群	本基金的基金经理	2021 年 10 月 22 日	-	15 年	硕士研究生，15 年证券、基金行业从业经验，历任上海证券有限责任公司投资经理、上海尚湖投资管理有限公司量化投资经理、太平洋资产管理有限责任公司投资经理。2021 年 1 月加入华安基金，2021 年 10 月起，担任华安慧萃组合精选 3 个月持有期混合型基金中基金（FOF）、华安民享稳健养老目标一年持有期混合型发起式基金中基金（FOF）的基金经理。2021 年 12 月起，同时担任华安优享稳健养老目标一年持有期混合型发起式基金中基金（FOF）的基金经理。2023 年 2 月起，同时担任华安慧心楚选配置三年持有期混合型基金中基金（FOF）的基金经理。2023 年 4 月起，同时担任华安锐进积极配置一年持有期混合型基金中基金（FOF）的基金经理。
杨志远	基金组合投资部助	2021 年 10 月 22 日	2025 年 12 月 15 日	14 年	硕士研究生，14 年证券、基金行业从业经验。曾任上海证券有限责任公司研究

	理总监、本基金的基金经理			<p>员、东海基金管理有限公司产品经理、中银基金管理有限公司高级产品经理。2016 年 8 月加入华安基金，现任基金组合投资部基金经理。2019 年 4 月至 2022 年 1 月，担任华安养老目标日期 2030 三年持有期混合型发起式基金中基金（FOF）的基金经理。2019 年 11 月起，同时担任华安稳健养老目标一年持有期混合型发起式基金中基金（FOF）的基金经理。2020 年 12 月至 2022 年 1 月，同时担任华安平衡养老目标三年持有期混合型发起式基金中基金（FOF）的基金经理。2021 年 5 月至 2025 年 12 月，同时担任华安养老目标日期 2040 三年持有期混合型发起式基金中基金（FOF）的基金经理。2021 年 10 月至 2025 年 12 月，同时担任华安慧萃组合精选 3 个月持有期混合型基金中基金（FOF）、华安民享稳健养老目标一年持有期混合型发起式基金中基金（FOF）的基金经理。2021 年 12 月起，同时担任华安优享稳健养老目标一年持有期混合型发起式基金中基金（FOF）的基金经理。2023 年 3 月起，同时担任华安盈安稳健优选 3 个月持有期债券型基金中基金（FOF）的基金经理。2023 年 5 月起，同时担任华安盈瑞稳健优选 6 个月持有期混合型基金中基金（FOF）的基金经理。</p>
--	--------------	--	--	--

注：此处的任职日期和离任日期均指公司作出决定之日，即以公告日为准。证券从业的含义遵从行业协会《证券投资基金经营机构董事、监事、高级管理人员及从业人员监督管理办法》的相关规定。

## 4.2 管理人对报告期内本基金运作遵规守信情况的说明

本报告期内，本基金管理人严格遵守《证券投资基金法》等有关法律法规及基金合同、招募说明书等有关基金法律文件的规定，本着诚实信用、勤勉尽责的原则管理和运用基金资产，在控制风险的前提下，为基金份额持有人谋求最大利益，不存在违法违规或未履行基金合同承诺的情形。

## 4.3 公平交易专项说明

### 4.3.1 公平交易制度的执行情况

根据中国证监会《证券投资基金管理公司公平交易制度指导意见》，公司制定了《华安基金管理有限公司公平交易管理制度》，将各投资组合在研究分析、投资决策、交易执行等方面全部纳入公平交易管理中。控制措施包括：在研究环节，研究员在为公司管理的各类投资组合提供研究信息、投资建议过程中，使用晨会发言、邮件发送、登录在研究报告管理系统等方式来确保各类投资组合经理可以公平享有信息获取机会。在投资环节，公司各投资组合经理根据投资组合的风格和投资策略，制定并严格执行交易决策规则，以保证各投资组合交易决策的客观性和独立性。同时严格执行投资决策委员会、投资总监、投资组合经理等各投资决策主体授权机制，投资组合经理在授权范围内自主决策，超过投资权限的操作需要经过严格的审批程序。在交易环节，公司实行强制公平交易机制，确保各投资组合享有公平的交易执行机会。（1）交易所二级市场业务，遵循价格优先、时间优先、比例分配、综合平衡的控制原则，实现同一时间下达指令的投资组合在交易时机上的公平性。（2）交易所一级市场业务，投资组合经理按意愿独立进行业务申报，由集中交易部对外进行申报。若该业务以公司名义进行申报与中签，则按实际中签情况以比例分配原则进行分配。（3）银行间市场业务遵循指令时间优先原则，先到先询价的控制原则。交易监控、分析与评估环节，公司风险管理部对公司旗下的各投资组合投资境内证券市场上市交易的投资品种、进行场外的非公开发行股票申购、以公司名义进行的债券一级市场申购、不同投资组合同日和临近交易日的反向交易以及可能导致不公平交易和利益输送的异常交易行为进行监控，根据市场公认的第三方信息（如：中债登的债券估值），定期对各投资组合与交易对手之间议价交易的交易价格公允性进行审查，对不同投资组合临近交易日的同向交易的交易时机和交易价差进行分析。本报告期内，公司公平交易制度总体执行情况良好。

#### 4.3.2 异常交易行为的专项说明

根据中国证监会《证券投资基金管理公司公平交易制度指导意见》，公司风险管理部会同基金投资、交易部门讨论制定了各类投资组合针对股票、债券、回购等投资品种在交易所及银行间的同日反向交易控制规则，并在投资系统中进行了设置，实现了完全的系统控制。同时加强了对各类投资组合间的同日反向交易的监控与隔日反向交易的检查；风险管理部开发了同向交易分析系统，对相关同向交易指标进行持续监控，并定期对组合间的同向交易行为进行了重点分析。

本报告期内，因组合流动性管理或投资策略调整需要，除指数基金以外的所有投资组合参与的交易所公开竞价交易中，同日反向交易成交较少的单边交易量超过该证券当日成交量的 5% 的次数为 0 次，未出现异常交易。

#### 4.4 报告期内基金的投资策略和运作分析

2025 年四季度，中国经济呈现内需与外需的结构性分化。内需方面，1-11 月固定资产投资同比降幅扩大至 2.6%，其中建筑安装工程拖累显著，反映基建与房地产投资动能不足；同期社零增速连续 6 个月回落至 1.3%，消费信心偏弱，但食品、服务及黄金消费仍展现韧性。外需层面，出口增速波动明显，10 月同比下跌 1.2%后，11 月反弹至 5.9%，主要受中美贸易关系缓和提振——吉隆坡经贸磋商中，美方取消 10%“芬太尼关税”并暂停 24%对等关税一年，为出口企业提供缓冲。价格方面，CPI 同比涨幅从 10 月的 0.2%升至 11 月的 0.7%，食品与服务价格改善成为主要驱动力。在此背景下，中央经济工作会议明确积极有为的宏观政策基调，预计财政与货币工具将协同发力，重点支持基建、消费及中小企业。

海外方面：美国底层增长持续放缓，美联储仍有降息空间但不确定性增加。ISM 制造业 PMI 已连续九个月低于 50 的荣枯线。就业市场呈现降温态势，11 月失业率从 4.4%升至 4.6%，工资增速环比 0.1%和同比 3.5%均明显回落，且低于预期。通胀层面，美国 9 月和 11 月 CPI 同比为 3.01%和 2.74%，9 月、11 月核心 CPI 同比分别为 3.02%和 2.63%。11 月整体和核心 CPI 大幅低于预期和前值。货币政策方面，12 月 FOMC 会议美联储降息 25bp，符合市场预期。会议整体中性偏鹰，12 月点阵图预测显示 2026 年内只有 1 次降息。

商品方面表现分化，2025 年四季度，铜上涨 21.7%，黄金上涨 11.9%，原油下跌 9.2%。铜价在需求端受益于科技领域需求上涨，包括 AI 算力、机器人、新能源汽车等领域。在供给端则由于 2025 年大型铜矿事故多发，产量受到影响，一并推升铜价。金价主要受益于全球地缘环境变化和 International 货币体系重构，地缘风险、贸易政策等不确定性抬升直接推动金价上行，同时在美元信用减弱、美债安全性降低的背景下，黄金作为避险资产的持有度更加集中。国际油价因供需基本面偏弱而整体下行。供应方面，“欧佩克+”持续增产且非欧佩克国家供应扩张；需求端受季节性淡季及全球经济放缓抑制。期间地缘事件仅引发短暂反弹，未改疲软趋势。

2025 年四季度 A 股市场主要指数分化，上证指数上涨 2.2%，深证成指下跌 0.0%，创业板指下跌 1.1%，科创 50 指数下跌 10.1%。行业表现来看，石油石化、国防军工和有色金属涨幅居前，分别上涨 17.0%、16.7%和 15.6%；房地产跌幅居前，下跌 9.9%。在央行重启国债买卖、降息预期不高、公募新规预期反复、债基遭遇赎回、万科公告债务展期等因素的影响下，债市在四季度震荡偏弱，10 年期国债收益率在四季度末下行至 1.85%，较三季度末的 1.86%下行 1bp。



在基金管理方面，报告期内权益市场冲高震荡，债券市场震荡偏弱，基金规模保持平稳。权益资产配置仓位略有下降，期末权益总仓位略低于基金合同约定的中枢。期末基金权益总仓位保持与基金合同约定的中枢同步。期间，减仓了大部分海外债券产、一些海外权益产品和一些固收+产品，权益端更聚焦在国内权益上，但仍保持多元配置的一贯理念平滑收益。未来，管理人将注重各大类资产的均衡配置，更贴近市场，灵活操作，优化配置结构，优选基金，以增加产品的超额收益。

2026 年预计 A 股市场仍有较好的投资机会，但风格更趋于均衡，关注三条主线：1) 景气成长：AI 技术领域经历 3 年高速发展，2026 年有望逐步进入产业应用兑现阶段，算力、光模块、云计算基础设施层面仍有机会，但可能更偏国产方向；应用端关注机器人、消费电子、智能驾驶、商业航天和软件应用等。此外，创新药、储能、固态电池等方向也在步入景气周期。2) 外需突围：出海仍然是当前较为确定性的增长机会，结合出海趋势和对美敞口，关注家电、工程机械、商用客车、电网设备和游戏，以及有色金属等全球定价资源品。3) 周期反转：结合产能周期位置，关注供需问题临近改善拐点或政策支持领域，关注化工、养殖业、新能源等。2026 年宏观环境变化及政策改革红利有望平衡新老经济“温差”。高股息风格或仍多为结构性、阶段性机会。债券方面，区间震荡概率较高，将延续与股市跷跷板效应。

在投资策略上，我们将继续坚持均衡配置的原则，注重资产的中长期投资价值，避免受到短期市场情绪的影响。我们将保持多元化和分散化的配置策略，为可能的市场波动做好准备。投资操作将以“稳中求进”为主旋律，保持组合的稳定性和持续性。我们坚信“好基金、好价格、长期持有”的投资理念，相信实现盈利是大概率事件。

#### 4.5 报告期内基金的业绩表现

截至 2025 年 12 月 31 日，本基金 A 类份额净值为 1.0503 元，Y 类份额净值为 1.0581 元，本报告期 A 类份额净值增长率为 0.48%，同期业绩比较基准增长率为 0.48%，Y 类份额净值增长率为 0.55%，同期业绩比较基准增长率为 0.48%。

#### 4.6 报告期内基金持有人数或基金资产净值预警说明

报告期内，本基金无需要说明的情形。

## §5 投资组合报告

### 5.1 报告期末基金资产组合情况

序号	项目	金额（元）	占基金总资产的比例（%）
1	权益投资	-	-
	其中：股票	-	-
2	基金投资	145,664,633.11	81.27
3	固定收益投资	9,090,867.95	5.07
	其中：债券	9,090,867.95	5.07
	资产支持证券	-	-
4	贵金属投资	-	-
5	金融衍生品投资	-	-
6	买入返售金融资产	9,998,665.21	5.58
	其中：买断式回购的买入返售金融资产	-	-
7	银行存款和结算备付金合计	14,410,643.64	8.04
8	其他资产	74,645.32	0.04
9	合计	179,239,455.23	100.00

### 5.2 报告期末按行业分类的股票投资组合

#### 5.2.1 报告期末按行业分类的境内股票投资组合

本基金本报告期末未持有股票。

#### 5.2.2 报告期末按行业分类的港股通投资股票投资组合

本基金本报告期末未持有港股通股票。

### 5.3 期末按公允价值占基金资产净值比例大小排序的股票投资明细

#### 5.3.1 报告期末按公允价值占基金资产净值比例大小排序的前十名股票投资明细

本基金本报告期末未持有股票投资。

### 5.4 报告期末按债券品种分类的债券投资组合

序号	债券品种	公允价值（元）	占基金资产净值比例（%）
1	国家债券	9,090,867.95	5.25
2	央行票据	-	-
3	金融债券	-	-
	其中：政策性金融债	-	-
4	企业债券	-	-
5	企业短期融资券	-	-
6	中期票据	-	-
7	可转债（可交换债）	-	-
8	同业存单	-	-

9	其他	-	-
10	合计	9,090,867.95	5.25

### 5.5 报告期末按公允价值占基金资产净值比例大小排序的前五名债券投资明细

序号	债券代码	债券名称	数量（张）	公允价值（元）	占基金资产净值比例（%）
1	019773	25 国债 08	90,000	9,090,867.95	5.25

### 5.6 报告期末按公允价值占基金资产净值比例大小排序的前十名资产支持证券投资 明细

本基金本报告期末未持有资产支持证券。

### 5.7 报告期末按公允价值占基金资产净值比例大小排序的前五名贵金属投资明细

本基金本报告期末未持有贵金属投资。

### 5.8 报告期末按公允价值占基金资产净值比例大小排序的前五名权证投资明细

本基金本报告期末未持有权证投资。

### 5.9 报告期末本基金投资的股指期货交易情况说明

#### 5.9.1 报告期末本基金投资的股指期货持仓和损益明细

本基金本报告期末未持有股指期货。

#### 5.9.2 本基金投资股指期货的投资政策

无。

### 5.10 报告期末本基金投资的国债期货交易情况说明

#### 5.10.1 本期国债期货投资政策

无。

#### 5.10.2 报告期末本基金投资的国债期货持仓和损益明细

本基金本报告期末未持有国债期货。

#### 5.10.3 本期国债期货投资评价

无。

### 5.11 投资组合报告附注

5.11.1 本基金投资的前十名证券的发行主体本期是否出现被监管部门立案调查，或在报告编制日前一年内受到公开谴责、处罚的情形

本报告期内，本基金投资的前十名证券的发行主体没有被监管部门立案调查的，也没有在报告编制日前一年内受到公开谴责、处罚的情况。

### 5.11.2 基金投资的前十名股票是否超出基金合同规定的备选股票库

本基金投资的前十名股票中，不存在投资于超出基金合同规定备选股票库之外的股票。

### 5.11.3 其他资产构成

序号	名称	金额（元）
1	存出保证金	29,239.01
2	应收证券清算款	2,000.00
3	应收股利	525.80
4	应收利息	-
5	应收申购款	37,597.17
6	其他应收款	5,283.34
7	其他	-
8	合计	74,645.32

### 5.11.4 报告期末持有的处于转股期的可转换债券明细

本基金本报告期末未持有处于转股期的可转换债券。

### 5.11.5 报告期末前十名股票中存在流通受限情况的说明

本基金本报告期末前十名股票中不存在流通受限情况。

## §6 基金中基金

### 6.1 报告期末按公允价值占基金资产净值比例大小排序的前十名基金投资明细

序号	基金代码	基金名称	运作方式	持有份额 (份)	公允价值 (元)	占基金资产 净值比例 (%)	是否属于 基金管理人及管理人 关联方所管理的 基金
1	019479	华安添鑫中短债 E	契约型开放式	11,738,000.12	14,003,434.14	8.09	是
2	008504	国泰信用互利债券 C	契约型开放式	10,191,414.58	11,123,929.01	6.43	否
3	511990	华宝添益	交易型开放式(ETF)	110,096.00	11,012,022.11	6.36	否
4	006337	华安安浦债券 A	契约型开放式	6,155,837.63	7,241,727.39	4.18	是

5	016728	华安乾煜债券发起式 C	契约型开放式	6,000,000.00	7,054,200.00	4.08	是
6	016142	华安沅悦债券 A	契约型开放式	6,000,000.00	6,580,800.00	3.80	是
7	001889	中欧增强回报债券 (LOF) E	上市契约型开放式 (LOF)	4,845,211.93	5,432,936.14	3.14	否
8	006331	中银国有企业债 C	契约型开放式	4,447,023.20	5,428,481.22	3.14	否
9	021277	广发全球精选股票 (QDII) 人民币 C	契约型开放式	1,130,710.09	5,208,955.24	3.01	否
10	014847	博时恒乐债券 C	契约型开放式	3,682,545.70	4,378,546.84	2.53	否

## 6.2 当期交易及持有基金产生的费用

项目	本期费用 2025 年 10 月 1 日至 2025 年 12 月 31 日	其中：交易及持有基金管理人以及管理人关联方所管理基金产生的费用
当期交易基金产生的申购费（元）	62.50	-
当期交易基金产生的赎回费（元）	-	-
当期持有基金产生的应支付销售服务费（元）	74,057.26	20,234.75
当期持有基金产生的应支付管理费（元）	257,852.46	79,085.26
当期持有基金产生的应支付托管费（元）	51,095.38	19,049.54
当期交易基金产生的交易费（元）	3,071.92	1,095.04

注：当期持有基金产生的应支付销售服务费、应支付管理费、应支付托管费按照被投资基金基金合同约定已作为费用计入被投资基金的基金份额净值，上表列示金额为按照本基金对被投资基金的实际持仓情况根据被投资基金基金合同约定的相应费率和计算方法计算得出。

根据相关法律法规及本基金合同的约定，基金管理人不得对基金中基金财产中持有的自身管理的基金部分收取基金中基金的管理费，基金托管人不得对基金中基金财产中持有的自身托管的基金部分收取基金中基金的托管费。基金管理人运用本基金财产申购自身管理的其他基金的（ETF 除外），应当通过直销渠道申购且不收取申购费、赎回费（按照相关法规、基金招募说明书约定应当收取，并计入基金资产的赎回费用除外）、销售服务等销售费用，其中申购费、赎回费在实际申购、赎回时按上述规定执行，销售服务费由本基金管理人从被投资基金收取后返还至本基金基

金资产。

### 6.3 本报告期持有的基金发生的重大影响事件

无。

## §7 开放式基金份额变动

单位：份

项目	华安民享稳健养老目标一年持有混合发起式（FOF） A	华安民享稳健养老目标一年持有混合发起式（FOF）Y
报告期期初 基金 份额总额	196,178,202.83	3,032,037.37
报告期期间基金总申购份额	55,227.69	302,417.10
减：报告期期间基金总赎回份额	34,672,267.67	147,796.42
报告期期间基金拆分变动份额（份额减少以“-”填列）	-	-
报告期期末基金份额总额	161,561,162.85	3,186,658.05

## §8 基金管理人运用固有资金投资本基金情况

### 8.1 基金管理人持有本基金份额变动情况

无。

### 8.2 基金管理人运用固有资金投资本基金交易明细

无。

## §9 报告期末发起式基金发起资金持有份额情况

无。

## §10 影响投资者决策的其他重要信息

### 10.1 报告期内单一投资者持有基金份额比例达到或超过 20%的情况

无。

## §11 备查文件目录

### 11.1 备查文件目录

- 1、《华安民享稳健养老目标一年持有期混合型发起式基金中基金（FOF）基金合同》
- 2、《华安民享稳健养老目标一年持有期混合型发起式基金中基金（FOF）招募说明书》

3、《华安民享稳健养老目标一年持有期混合型发起式基金中基金（FOF）托管协议》

## 11.2 存放地点

基金管理人和基金托管人的住所，并登载于基金管理人互联网站

<http://www.huaan.com.cn>。

## 11.3 查阅方式

投资者可登录基金管理人互联网站查阅，或在营业时间内至基金管理人或基金托管人的住所免费查阅。

华安基金管理有限公司

2026 年 1 月 22 日