

华安中证 500 指数增强型证券投资基金 2024 年中期报告

2024 年 6 月 30 日

基金管理人：华安基金管理有限公司

基金托管人：招商银行股份有限公司

送出日期：2024 年 8 月 31 日

§ 1 重要提示及目录

1.1 重要提示

基金管理人的董事会、董事保证本报告所载资料不存在虚假记载、误导性陈述或重大遗漏，并对其内容的真实性、准确性和完整性承担个别及连带的法律责任。本中期报告已经三分之二以上独立董事签字同意，并由董事长签发。

基金托管人招商银行股份有限公司根据本基金合同规定，于 2024 年 08 月 28 日复核了本报告中的财务指标、净值表现、利润分配情况、财务会计报告、投资组合报告等内容，保证复核内容不存在虚假记载、误导性陈述或者重大遗漏。

基金管理人承诺以诚实信用、勤勉尽责的原则管理和运用基金资产，但不保证基金一定盈利。

基金的过往业绩并不代表其未来表现。投资有风险，投资者在作出投资决策前应仔细阅读本基金的招募说明书及其更新。

本报告中财务资料未经审计。

本报告期自 2024 年 01 月 01 日起至 06 月 30 日止。

1.2 目录

§ 1 重要提示及目录	2
1.1 重要提示	2
1.2 目录	3
§ 2 基金简介	5
2.1 基金基本情况	5
2.2 基金产品说明	5
2.3 基金管理人和基金托管人	6
2.4 信息披露方式	6
2.5 其他相关资料	6
§ 3 主要财务指标和基金净值表现	6
3.1 主要会计数据和财务指标	6
3.2 基金净值表现	7
§ 4 管理人报告	9
4.1 基金管理人及基金经理情况	9
4.2 管理人对报告期内本基金运作合规守信情况的说明	10
4.3 管理人对报告期内公平交易情况的专项说明	10
4.4 管理人对报告期内基金的投资策略和业绩表现的说明	11
4.5 管理人对宏观经济、证券市场及行业走势的简要展望	12
4.6 管理人对报告期内基金估值程序等事项的说明	12
4.7 管理人对报告期内基金利润分配情况的说明	12
4.8 报告期内管理人对本基金持有人数或基金资产净值预警情形的说明	13
§ 5 托管人报告	13
5.1 报告期内本基金托管人合规守信情况声明	13
5.2 托管人对报告期内本基金投资运作合规守信、净值计算、利润分配等情况的说明	13
5.3 托管人对本中期报告中财务信息等内容真实、准确和完整发表意见	13
§ 6 半年度财务会计报告（未经审计）	13
6.1 资产负债表	13
6.2 利润表	15
6.3 净资产变动表	16
6.4 报表附注	18
§ 7 投资组合报告	37
7.1 期末基金资产组合情况	37
7.2 报告期末按行业分类的股票投资组合	37
7.3 期末按公允价值占基金资产净值比例大小排序的所有股票投资明细	38
7.4 报告期内股票投资组合的重大变动	44
7.5 期末按债券品种分类的债券投资组合	49
7.6 期末按公允价值占基金资产净值比例大小排序的前五名债券投资明细	49
7.7 期末按公允价值占基金资产净值比例大小排序的所有资产支持证券投资明细	49
7.8 报告期末按公允价值占基金资产净值比例大小排序的前五名贵金属投资明细	49

7.9 期末按公允价值占基金资产净值比例大小排序的前五名权证投资明细	49
7.10 本基金投资股指期货的投资政策	49
7.11 报告期末本基金投资的国债期货交易情况说明	49
7.12 投资组合报告附注	50
§ 8 基金份额持有人信息	50
8.1 期末基金份额持有人户数及持有人结构	50
8.2 期末基金管理人的从业人员持有本基金的情况	51
8.3 期末基金管理人的从业人员持有本开放式基金份额总量区间情况	51
§ 9 开放式基金份额变动	51
§ 10 重大事件揭示	52
10.1 基金份额持有人大会决议	52
10.2 基金管理人、基金托管人的专门基金托管部门的重大人事变动	52
10.3 涉及基金管理人、基金财产、基金托管业务的诉讼	52
10.4 基金投资策略的改变	52
10.5 为基金进行审计的会计师事务所情况	52
10.6 管理人、托管人及其高级管理人员受稽查或处罚等情况	52
10.7 基金租用证券公司交易单元的有关情况	52
10.8 其他重大事件	54
§ 11 影响投资者决策的其他重要信息	55
11.1 报告期内单一投资者持有基金份额比例达到或超过 20%的情况	55
§ 12 备查文件目录	55
12.1 备查文件目录	55
12.2 存放地点	55
12.3 查阅方式	55

§ 2 基金简介

2.1 基金基本情况

基金名称	华安中证 500 指数增强型证券投资基金	
基金简称	华安中证 500 指数增强	
基金主代码	014587	
基金运作方式	契约型开放式	
基金合同生效日	2022 年 5 月 24 日	
基金管理人	华安基金管理有限公司	
基金托管人	招商银行股份有限公司	
报告期末基金份额总额	62,603,618.31 份	
基金合同存续期	不定期	
下属分级基金的基金简称	华安中证 500 指数增强 A	华安中证 500 指数增强 C
下属分级基金的交易代码	014587	014588
报告期末下属分级基金的份额总额	42,790,054.75 份	19,813,563.56 份

2.2 基金产品说明

投资目标	本基金为股票指数增强型基金，在力求对中证 500 指数进行有效跟踪的基础上，通过数量化的方法进行积极的指数组合管理与风险控制，力争实现超越目标指数的投资收益，谋求基金资产的长期增值。
投资策略	<p>1、资产配置策略</p> <p>2、股票投资策略</p> <p>本基金主要利用量化选股模型，在保持对中证 500 指数紧密跟踪的前提下，力争实现超越目标指数的投资收益。具体策略包括：</p> <p>（1）指数化被动投资策略</p> <p>（2）量化增强投资策略</p> <p>3、债券投资策略</p> <p>4、资产支持证券投资策略</p> <p>5、股指期货投资策略</p> <p>6、参与融资业务相关策略</p> <p>7、参与转融通证券出借业务投资策略</p> <p>8、存托凭证投资策略</p>
业绩比较基准	中证 500 指数收益率×95%+银行活期存款利率（税后）×5%
风险收益特征	本基金为股票指数增强型基金，预期风险与预期收益高于混合型基金、债券型基金与货币市场基金。本基金主要投资于标的指数成份股及备选成份股，具有与标的指数相似的风险收益特征。本基金可投资港股通标的股票，需承担港股通机制下因投资环境、投资标的、市场制度以及交易规则等差异带来的特有风险。

2.3 基金管理人和基金托管人

项目		基金管理人	基金托管人
名称		华安基金管理有限公司	招商银行股份有限公司
信息披露负责人	姓名	杨牧云	张姗
	联系电话	021-38969999	400-61-95555
	电子邮箱	service@huaan.com.cn	zhangshan_1027@cmbchina.com
客户服务电话		4008850099	400-61-95555
传真		021-68863414	0755-83195201
注册地址		中国（上海）自由贸易试验区临港新片区环湖西二路 888 号 B 楼 2118 室	深圳市深南大道 7088 号招商银行大厦
办公地址		中国（上海）自由贸易试验区世纪大道 8 号国金中心二期 31 - 32 层	深圳市深南大道 7088 号招商银行大厦
邮政编码		200120	518040
法定代表人		朱学华	缪建民

2.4 信息披露方式

本基金选定的信息披露报纸名称	上海证券报
登载基金中期报告正文的管理人互联网网址	www.huaan.com.cn
基金中期报告备置地点	中国（上海）自由贸易试验区世纪大道 8 号国金中心二期 31 - 32 层

2.5 其他相关资料

项目	名称	办公地址
注册登记机构	华安基金管理有限公司	中国（上海）自由贸易试验区世纪大道 8 号国金中心二期 31 - 32 层

§ 3 主要财务指标和基金净值表现

3.1 主要会计数据和财务指标

金额单位：人民币元

3.1.1 期间数 据和指标	报告期(2024 年 1 月 1 日-2024 年 6 月 30 日)	
	华安中证 500 指数增强 A	华安中证 500 指数增强 C
本期已实现收益	-1,329,449.72	-1,652,975.56
本期利润	-2,866,780.30	-1,745,091.64
加权平均基金份额 本期利润	-0.1054	-0.0707
本期加权平均净	-12.92%	-8.79%

值利润率		
本期基金份额净值增长率	-6.91%	-7.10%
3.1.2 期末数据和指标	报告期末(2024年6月30日)	
期末可供分配利润	-9,891,668.99	-4,707,951.07
期末可供分配基金份额利润	-0.2312	-0.2376
期末基金资产净值	33,124,172.34	15,208,582.15
期末基金份额净值	0.7741	0.7676
3.1.3 累计期末指标	报告期末(2024年6月30日)	
基金份额累计净值增长率	-22.59%	-23.24%

注：1、所述基金业绩指标不包括持有人认购或交易基金的各项费用，计入费用后实际收益水平要低于所列数字。

2、本期已实现收益指基金本期利息收入、投资收益、其他收入（不含公允价值变动收益）扣除相关费用和信用减值损失后的余额，本期利润为本期已实现收益加上本期公允价值变动收益。

3、期末可供分配利润采用期末资产负债表中未分配利润与未分配利润中已实现部分的孰低数（为期末余额，不是当期发生数）。

3.2 基金净值表现

3.2.1 基金份额净值增长率及其与同期业绩比较基准收益率的比较

华安中证 500 指数增强 A

阶段	份额净值增长率①	份额净值增长率标准差②	业绩比较基准收益率③	业绩比较基准收益率标准差④	①-③	②-④
过去一个月	-6.59%	0.81%	-6.54%	0.91%	-0.05%	-0.10%
过去三个月	-5.92%	0.89%	-6.17%	1.09%	0.25%	-0.20%
过去六个月	-6.91%	1.55%	-8.50%	1.53%	1.59%	0.02%
过去一年	-15.96%	1.21%	-16.71%	1.21%	0.75%	0.00%
过去三年	-	-	-	-	-	-

自基金合同生效起至今	-22.59%	1.03%	-16.25%	1.08%	-6.34%	-0.05%
------------	---------	-------	---------	-------	--------	--------

华安中证 500 指数增强 C

阶段	份额净值增长率①	份额净值增长率标准差②	业绩比较基准收益率③	业绩比较基准收益率标准差④	①-③	②-④
过去一个月	-6.62%	0.81%	-6.54%	0.91%	-0.08%	-0.10%
过去三个月	-6.01%	0.89%	-6.17%	1.09%	0.16%	-0.20%
过去六个月	-7.10%	1.55%	-8.50%	1.53%	1.40%	0.02%
过去一年	-16.30%	1.21%	-16.71%	1.21%	0.41%	0.00%
过去三年	-	-	-	-	-	-
自基金合同生效起至今	-23.24%	1.03%	-16.25%	1.08%	-6.99%	-0.05%

3.2.2 自基金合同生效以来基金份额累计净值增长率变动及其与同期业绩比较基准收益率变动的比较

华安中证500指数增强A累计净值增长率与同期业绩比较基准收益率的历史走势对比图

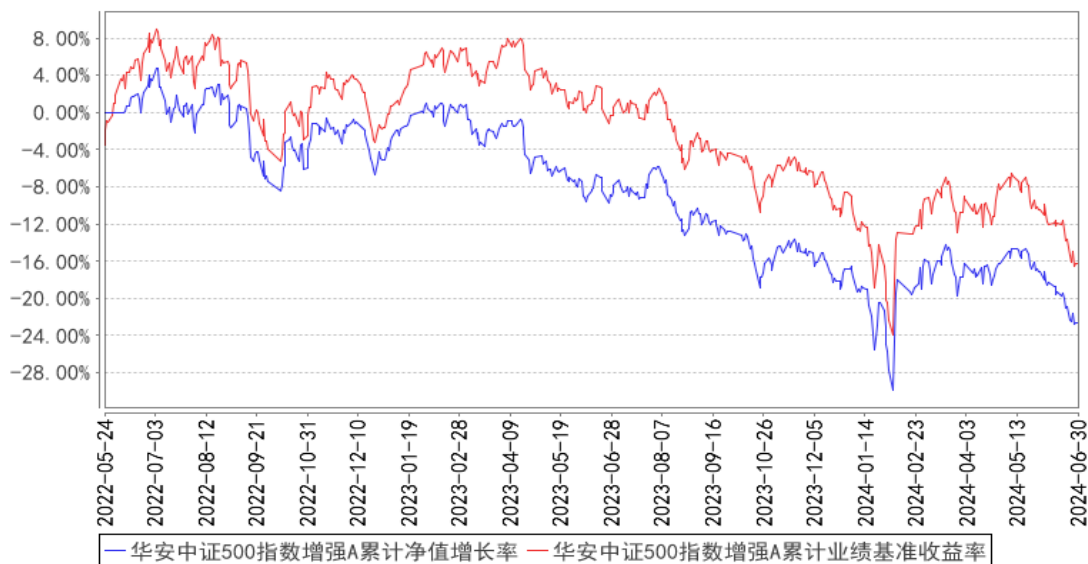

华安中证500指数增强C累计净值增长率与同期业绩比较基准收益率的历史走势对比图

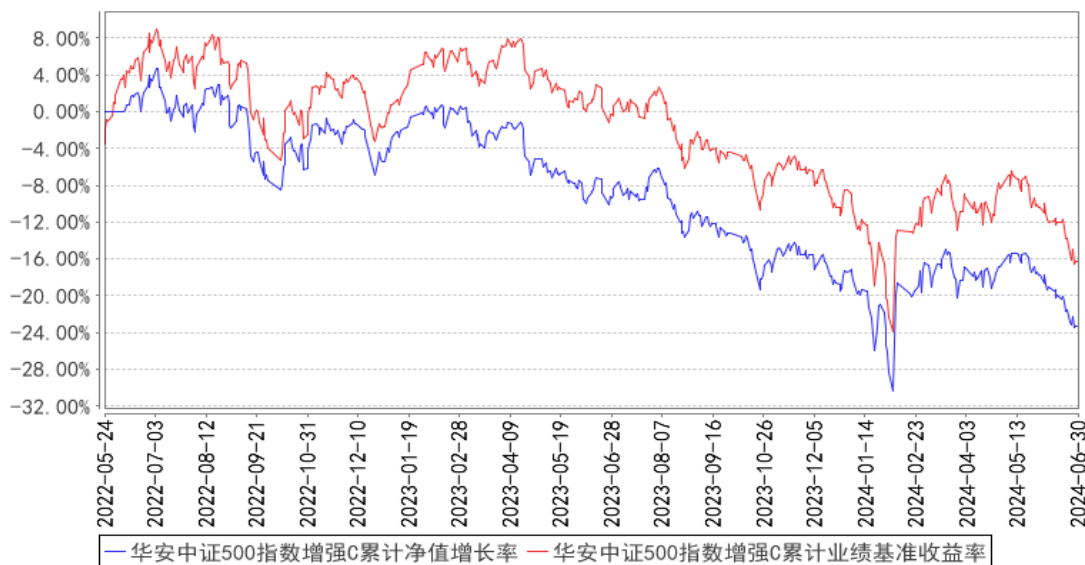

§ 4 管理人报告

4.1 基金管理人及基金经理情况

4.1.1 基金管理人及其管理基金的经验

华安基金管理有限公司经中国证监会证监基金字[1998]20号文批准于1998年6月设立，是国内首批基金管理公司之一，注册资本1.5亿元人民币，公司总部设在上海陆家嘴金融贸易区。目前的股东为国泰君安证券股份有限公司、上海上国投资产管理有限公司、上海锦江国际投资管理有限公司、上海工业投资（集团）有限公司和国泰君安投资管理股份有限公司。公司在香港和上海设有子公司——华安资产管理（香港）有限公司、华安未来资产管理（上海）有限公司。截至2024年6月30日，公司旗下共管理华安创新混合、华安MSCI中国A、华安现金富利货币、华安稳定收益债券、华安黄金易ETF、华安沪港深外延增长混合、华安全球美元收益债券等263只证券投资基金，管理资产规模达到6,651.01亿元人民币。

4.1.2 基金经理（或基金经理小组）及基金经理助理简介

姓名	职务	任本基金的基金经理（助理）期限		证券从业年限	说明
		任职日期	离任日期		
马韬	本基金的基金经理	2022年5月24日	-	9年	硕士研究生，9年证券、基金行业从业经验。曾任国泰君安证券股份有限公司研究员。2017年2月加入华安基金，历任指数与量化投资部数量分析师。2018年1月起担任华安MSCI中国A股指数增强型证券投资基金的基金经理。2021年1月至2023年2月，同时担任华安新丰利灵活

					配置混合型证券投资基金的基金经理。2022 年 5 月起，同时担任华安中证 500 指数增强型证券投资基金的基金经理。2022 年 7 月起，同时担任华安中证 1000 指数增强型证券投资基金的基金经理。
--	--	--	--	--	--

注：此处的任职日期和离任日期均指公司作出决定之日，即以公告日为准。证券从业的含义遵从行业协会《证券投资基金经营机构董事、监事、高级管理人员及从业人员监督管理办法》的相关规定。

4.2 管理人对报告期内本基金运作遵规守信情况的说明

本报告期内，本基金管理人严格遵守《证券投资基金法》等有关法律法规及基金合同、招募说明书等有关基金法律文件的规定，本着诚实信用、勤勉尽责的原则管理和运用基金资产，在控制风险的前提下，为基金份额持有人谋求最大利益，不存在违法违规或未履行基金合同承诺的情形。

4.3 管理人对报告期内公平交易情况的专项说明

4.3.1 公平交易制度的执行情况

根据中国证监会《证券投资基金管理公司公平交易制度指导意见》，公司制定了《华安基金管理有限公司公平交易管理制度》，将各投资组合在研究分析、投资决策、交易执行等方面全部纳入公平交易管理中。控制措施包括：在研究环节，研究员在为公司管理的各类投资组合提供研究信息、投资建议过程中，使用晨会发言、邮件发送、登录在研究报告管理系统中等方式来确保各类投资组合经理可以公平享有信息获取机会。在投资环节，公司各投资组合经理根据投资组合的风格和投资策略，制定并严格执行交易决策规则，以保证各投资组合交易决策的客观性和独立性。同时严格执行投资决策委员会、投资总监、投资组合经理等各投资决策主体授权机制，投资组合经理在授权范围内自主决策，超过投资权限的操作需要经过严格的审批程序。在交易环节，公司实行强制公平交易机制，确保各投资组合享有公平的交易执行机会。（1）交易所二级市场业务，遵循价格优先、时间优先、比例分配、综合平衡的控制原则，实现同一时间下达指令的投资组合在交易时机上的公平性。（2）交易所一级市场业务，投资组合经理按意愿独立进行业务申报，由集中交易部对外进行申报。若该业务以公司名义进行申报与中签，则按实际中签情况以比例分配原则进行分配。（3）银行间市场业务遵循指令时间优先原则，先到先询价的控制原则。交易监控、分析与评估环节，公司风险管理部对公司旗下的各投资组合投资境内证券市场上市交易的投资品种、进行场外的非公开发行股票申购、以公司名义进行的债券一级市场申购、不同投资组合合同日和临近交易日的反向交易以及可能导致不公平交易和利益输送的异常交易行为进行监控，根据市场公认的第三方信息（如：中债登的债券估值），定期对各投资组合与交易对手之间议价交易的交易价格公允性进行审查，对不同投资组合临近交易日的同向交易的交易时机和交易价差进

行分析。

本报告期内，公司公平交易制度总体执行情况良好。

本基金管理人通过统计检验的方法对管理的不同投资组合，在不同时间窗下（日内、3 日内、5 日内）的本年度同向交易价差进行了专项分析，未发现违反公平交易原则的异常情况。

4.3.2 异常交易行为的专项说明

根据中国证监会《证券投资基金管理公司公平交易制度指导意见》，公司风险管理部会同基金投资、交易部门讨论制定了各类投资组合针对股票、债券、回购等投资品种在交易所及银行间的同日反向交易控制规则，并在投资系统中进行了设置，实现了完全的系统控制。同时加强了对各类投资组合间的同日反向交易的监控与隔日反向交易的检查；风险管理部开发了同向交易分析系统，对相关同向交易指标进行持续监控，并定期对组合间的同向交易行为进行了重点分析。

本报告期内，因组合流动性管理或投资策略调整需要，除指数基金以外的所有投资组合参与的交易所公开竞价交易中，同日反向交易成交较少的单边交易量超过该证券当日成交量的 5% 的次数为 0 次，未出现异常交易。

4.4 管理人对报告期内基金的投资策略和业绩表现的说明

4.4.1 报告期内基金投资策略和运作分析

2024 年上半年国内宏观经济延续修复的态势，供需两端主要指标均稳中有升。随着地产周期、人口周期及债务周期等均进入新阶段，经济增长仍然面临不小的压力。权益市场在上半年表现也较为一般，整体表现相对弱势。

市场风格主要表现为红利、大盘领先，宽基指数表现为沪深 300 强于中证 500 强于中证 1000。小微盘风格股票在一季度经历了历史罕见的波动，先是在 1 月份由雪球敲入、DMA 平仓等引发的流动性危机而导致小微盘股票大幅下跌，而后又在 2—3 月迅速反弹。在此期间，市场主流的量化模型均受到了不同程度的挑战。行业层面，也主要表现为以银行、煤炭、电力及公用事业等为代表的红利板块继续强势，传统的消费、新能源、医药等板块仍然疲软。

本基金坚持以量化基本面为核心的投资框架，并不断深耕量化交易策略，通过量化基本面策略建立未来基本面向好、景气度提升且估值性价比高的基础配置组合，再通过量化交易型策略在配置组合之上提升一定的交易频率，获取市场短期非理性定价带来的交易性收益。

4.4.2 报告期内基金的业绩表现

截至 2024 年 6 月 30 日，本基金 A 类份额净值为 0.7741 元，C 类份额净值为 0.7676 元；本报告期 A 类份额净值增长率为-6.91%，同期业绩比较基准增长率为-8.50%；本报告期 C 类份额净值增长率为-7.10%，同期业绩比较基准增长率为-8.50%。

4.5 管理人对宏观经济、证券市场及行业走势的简要展望

展望下阶段，大的宏观背景是更加强调高质量发展，强调质量，强调结构。根据《政府工作报告》的部署，大力推进现代化产业体系建设、加快发展新质生产力将是贯穿 2024 全年的首要工作目标。货币政策上，总量层面仍将保持适度宽松，结构上将更加注重政策的实施效果，发挥货币政策的结构优化作用。

在此背景下，证券市场可能将会继续演绎结构性行情，在没有特别明显增量资金的情况下，板块和行业之间的轮动效应可能会再加强。在基本配置上，沿着景气变化和改革政策方向把握投资机会，一方面是红利策略，关注分红改革新政下分红水平占优或分红有提升空间的板块和企业；另一方面是新质生产力，主要集中在科技成长、先进制造等板块。

作为中证 500 指数增强基金的管理人，从量化基本面模型上看，景气度模型依旧是接下来一段时间操作的重点，但是会更加紧密的配合估值模型和交易模型；在交易类策略中，也会密切留意市场流动性的变动对交易模型的冲击，总体的来说，我们将在跟踪指数的前提下，继续坚持量化因子策略，勤勉尽责，力争为投资者获得长期稳定的超额回报。

4.6 管理人对报告期内基金估值程序等事项的说明

本基金管理人按照企业会计准则、中国证监会相关规定和基金合同关于估值的约定，对基金所持有的投资品种进行估值。本基金托管人根据法律法规要求履行估值及净值计算的复核责任。

本基金管理人设有估值委员会，负责在证券发行机构发生了严重影响证券价格的重大事件时，评估重大事件对投资品种价值的影响程度、评估对基金估值的影响程度、确定采用的估值方法、确定该证券的公允价值；同时将采用的估值方法以及采用该方法对相关证券的估值与基金的托管银行进行沟通。估值委员会成员由首席投资官、公司分管运营、专户的领导、指数与量化投资部负责人、固定收益部负责人、绝对收益投资部负责人、投资研究部负责人、基金组合投资部负责人、基金运营部负责人、产品部负责人、风险管理部负责人、全球投资部负责人等人员组成，具有多年的证券、基金从业经验，熟悉相关法律法规，具备行业研究、风险管理、法律合规或基金估值运作等方面的专业胜任能力。基金经理可参与估值原则和方法的讨论，但不参与估值原则和方法的最终决策和日常估值的执行。

本报告期内，参与估值流程各方之间不存在任何重大利益冲突。

本基金管理人已与中央国债登记结算有限责任公司及中证指数有限公司签署服务协议，由其按约定分别提供银行间同业市场及交易所交易的债券品种的估值数据。

4.7 管理人对报告期内基金利润分配情况的说明

本报告期不进行收益分配。

4.8 报告期内管理人对本基金持有人数或基金资产净值预警情形的说明

本基金报告期内基金持有人数不低于 200 人；基金资产净值存在连续超过 20 个工作日低于 5000 万元的情形。

§ 5 托管人报告

5.1 报告期内本基金托管人遵规守信情况声明

招商银行具备完善的公司治理结构、内部稽核监控制度和风险控制制度，我行在履行托管职责中，严格遵守有关法律法规、托管协议的规定，尽职尽责地履行托管义务并安全保管托管资产。

5.2 托管人对报告期内本基金投资运作遵规守信、净值计算、利润分配等情况的说明

招商银行根据法律法规、托管协议约定的投资监督条款，对托管产品的投资行为进行监督，并根据监管要求履行报告义务。

招商银行按照托管协议约定的统一记账方法和会计处理原则，独立地设置、登录和保管本产品的全套账册，进行会计核算和资产估值并与管理人建立对账机制。

本年度中期报告中利润分配情况真实、准确。

5.3 托管人对本中期报告中财务信息等内容的真实、准确和完整发表意见

本年度中期报告中财务指标、净值表现、财务会计报告、投资组合报告内容真实、准确，不存在虚假记载、误导性陈述或者重大遗漏。

§ 6 半年度财务会计报告（未经审计）

6.1 资产负债表

会计主体：华安中证 500 指数增强型证券投资基金

报告截止日：2024 年 6 月 30 日

单位：人民币元

资产	附注号	本期末 2024 年 6 月 30 日	上年度末 2023 年 12 月 31 日
资产：			
货币资金	6.4.7.1	2,411,097.28	2,698,548.24
结算备付金		4,097,549.84	718,108.86
存出保证金		590,112.00	-
交易性金融资产	6.4.7.2	41,333,474.13	51,132,817.71
其中：股票投资		41,333,474.13	51,132,817.71
基金投资		-	-
债券投资		-	-
资产支持证券投资		-	-

贵金属投资		-	-
其他投资		-	-
衍生金融资产	6.4.7.3	-	-
买入返售金融资产	6.4.7.4	-	-
债权投资		-	-
其中：债券投资		-	-
资产支持证券投资		-	-
其他投资		-	-
其他债权投资		-	-
其他权益工具投资		-	-
应收清算款		-	-
应收股利		-	-
应收申购款		13,480.22	44,625.70
递延所得税资产		-	-
其他资产	6.4.7.5	-	-
资产总计		48,445,713.47	54,594,100.51
负债和净资产	附注号	本期末 2024年6月30日	上年度末 2023年12月31日
负债：			
短期借款		-	-
交易性金融负债		-	-
衍生金融负债	6.4.7.3	-	-
卖出回购金融资产款		-	-
应付清算款		-	-
应付赎回款		21,489.84	98,325.59
应付管理人报酬		24,358.07	27,764.27
应付托管费		6,089.53	6,941.02
应付销售服务费		4,925.30	11,911.03
应付投资顾问费		-	-
应交税费		-	-
应付利润		-	-
递延所得税负债		-	-
其他负债	6.4.7.6	56,096.24	180,000.00
负债合计		112,958.98	324,941.91
净资产：			
实收基金	6.4.7.7	62,603,618.31	65,524,657.42
其他综合收益		-	-
未分配利润	6.4.7.8	-14,270,863.82	-11,255,498.82
净资产合计		48,332,754.49	54,269,158.60
负债和净资产总计		48,445,713.47	54,594,100.51

注：报告截止日 2024 年 06 月 30 日，基金份额总额 62,603,618.31 份，其中 A 份额净值 0.7741 元，基金份额总额 42,790,054.75 份；C 份额净值 0.7676 元，基金份额总额 19,813,563.56 份。

6.2 利润表

会计主体：华安中证 500 指数增强型证券投资基金

本报告期：2024 年 1 月 1 日至 2024 年 6 月 30 日

单位：人民币元

项目	附注号	本期 2024 年 1 月 1 日至 2024 年 6 月 30 日	上年度可比期间 2023 年 1 月 1 日至 2023 年 6 月 30 日
一、营业总收入		-4,354,947.60	-6,692,364.40
1. 利息收入		10,781.49	38,303.14
其中：存款利息收入	6.4.7.9	10,781.49	38,303.14
债券利息收入		-	-
资产支持证券利息收入		-	-
买入返售金融资产收入		-	-
其他利息收入		-	-
2. 投资收益（损失以“-”填列）		-2,752,798.26	-6,557,743.54
其中：股票投资收益	6.4.7.10	-3,649,982.27	-8,806,381.33
基金投资收益		-	-
债券投资收益	6.4.7.11	-434.71	25,048.28
资产支持证券投资		-	-
贵金属投资收益		-	-
衍生工具收益	6.4.7.12	303,185.30	365,744.78
股利收益	6.4.7.13	594,519.46	1,857,844.73
以摊余成本计量的金融资产终止确认产生的收益		-	-
其他投资收益		-86.04	-
3. 公允价值变动收益（损失以“-”号填列）	6.4.7.14	-1,629,446.66	-176,135.06
4. 汇兑收益（损失以“-”号填列）		-	-
5. 其他收入（损失以“-”号填列）	6.4.7.15	16,515.83	3,211.06
减：二、营业总支出		256,924.34	1,274,696.77
1. 管理人报酬	6.4.10.2.1	126,103.36	718,782.88
其中：暂估管理人报酬		-	-
2. 托管费	6.4.10.2.2	31,525.81	179,695.68
3. 销售服务费	6.4.10.2.3	40,266.99	283,524.76
4. 投资顾问费		-	-
5. 利息支出		539.21	-

其中：卖出回购金融资产支出		539.21	-
6. 信用减值损失	6.4.7.16	-	-
7. 税金及附加		1,236.21	1,789.86
8. 其他费用	6.4.7.17	57,252.76	90,903.59
三、利润总额（亏损总额以“-”号填列）		-4,611,871.94	-7,967,061.17
减：所得税费用		-	-
四、净利润（净亏损以“-”号填列）		-4,611,871.94	-7,967,061.17
五、其他综合收益的税后净额		-	-
六、综合收益总额		-4,611,871.94	-7,967,061.17

6.3 净资产变动表

会计主体：华安中证 500 指数增强型证券投资基金

本报告期：2024 年 1 月 1 日至 2024 年 6 月 30 日

单位：人民币元

项目	本期 2024 年 1 月 1 日至 2024 年 6 月 30 日			
	实收基金	其他综合收益	未分配利润	净资产合计
一、上期期末净资产	65,524,657.42	-	-11,255,498.82	54,269,158.60
加：会计政策变更	-	-	-	-
前期差错更正	-	-	-	-
其他	-	-	-	-
二、本期期初净资产	65,524,657.42	-	-11,255,498.82	54,269,158.60
三、本期增减变动额(减少以“-”号填列)	-2,921,039.11	-	-3,015,365.00	-5,936,404.11
（一）、综合收益总额	-	-	-4,611,871.94	-4,611,871.94
（二）、本期基金份额交易产生的净资产变动数（净资产减少以“-”号填列）	-2,921,039.11	-	1,596,506.94	-1,324,532.17
其中：1. 基金申购款	37,756,994.22	-	-6,135,650.18	31,621,344.04
2. 基金赎回	-40,678,033.33	-	7,732,157.12	-32,945,876.21

回款				
(三)、本期向基金份额持有人分配利润产生的净资产变动(净资产减少以“-”号填列)	-	-	-	-
(四)、其他综合收益结转留存收益	-	-	-	-
四、本期期末净资产	62,603,618.31	-	-14,270,863.82	48,332,754.49
项目	上年度可比期间			
	2023 年 1 月 1 日至 2023 年 6 月 30 日			
	实收基金	其他综合收益	未分配利润	净资产合计
一、上期期末净资产	114,696,615.10	-	-6,105,794.09	108,590,821.01
加: 会计政策变更	-	-	-	-
前期差错更正	-	-	-	-
其他	-	-	-	-
二、本期期初净资产	114,696,615.10	-	-6,105,794.09	108,590,821.01
三、本期增减变动额(减少以“-”号填列)	72,395,728.50	-	-9,096,168.22	63,299,560.28
(一)、综合收益总额	-	-	-7,967,061.17	-7,967,061.17
(二)、本期基金份额交易产生的净资产变动数(净资产减少以“-”号填列)	72,395,728.50	-	-1,129,107.05	71,266,621.45
其中: 1. 基金申购款	221,133,378.29	-	-4,598,068.96	216,535,309.33
2. 基金赎回款	-	-	3,468,961.91	-145,268,687.88
	148,737,649.79			
(三)、本期向基金份额持有人分配利润产生的净资产变动(净资产减少以“-”号填列)	-	-	-	-

填列)				
(四)、其他综合收益结转留存收益	-	-	-	-
四、本期期末净资产	187,092,343.60	-	-15,201,962.31	171,890,381.29

报表附注为财务报表的组成部分。

本报告 6.1 至 6.4 财务报表由下列负责人签署：

<u>朱学华</u>	<u>朱学华</u>	<u>陈松一</u>
基金管理人负责人	主管会计工作负责人	会计机构负责人

6.4 报表附注

6.4.1 基金基本情况

华安中证 500 指数增强型证券投资基金(以下简称“本基金”)经中国证券监督管理委员会(以下简称“中国证监会”)证监许可[2021]3892 号《关于准予华安中证 500 指数增强型证券投资基金注册的批复》核准,由华安基金管理有限公司依照《中华人民共和国证券投资基金法》和《华安中证 500 指数增强型证券投资基金基金合同》负责公开募集。本基金为契约型开放式基金,存续期限不定,首次设立募集不包括认购资金利息共募集人民币 309,690,238.71 元,业经普华永道中天会计师事务所(特殊普通合伙)普华永道中天验字(2022)第 0331 号验资报告予以验证。经向中国证监会备案,《华安中证 500 指数增强型证券投资基金基金合同》于 2022 年 5 月 24 日正式生效,基金合同生效日的基金份额总额为 309,758,591.90 份基金份额,其中认购资金利息折合 68,353.19 份基金份额。本基金的基金管理人为华安基金管理有限公司,基金托管人为招商银行股份有限公司。

根据《华安中证 500 指数增强型证券投资基金招募说明书》,本基金根据认购费、申购费、销售服务费收取方式的不同,将基金份额分为不同的类别。在投资人认购或申购基金时收取认购费或申购费,但不从本类别基金资产中计提销售服务费的基金份额,称为 A 类基金份额;从本类别基金资产中计提销售服务费、不收取认购费或申购费的基金份额,称为 C 类基金份额。本基金 A 类、C 类基金份额分别设置代码。由于基金费用的不同,本基金 A 类基金份额和 C 类基金份额将分别计算基金份额净值,计算公式为计算日各类别基金资产净值除以计算日发售在外的该类别基金份额总数。

根据《中华人民共和国证券投资基金法》和《华安中证 500 指数增强型证券投资基金基金合同》的有关规定,本基金投资于具有良好流动性的金融工具,包括国内依法发行上市的股票(包括

创业板及其他经中国证监会核准或注册上市的股票、存托凭证)、内地与香港股票市场交易互联互通机制下允许投资的规定范围内的香港联合交易所上市的股票(以下简称“港股通标的股票”)、债券(包括国债、地方政府债、央行票据、金融债、企业债、公司债、次级债、可转换债券(含分离交易可转债)、可交换债券、短期融资券、超短期融资券、中期票据等)、资产支持证券、银行存款、同业存单、债券回购、股指期货以及法律法规或中国证监会允许基金投资的其他金融工具(但须符合中国证监会相关规定)。本基金可根据法律法规的规定参与融资、转融通证券出借业务。本基金的投资组合比例为:本基金投资于股票资产的比例不低于基金资产的 80%, 港股通标的股票的投资比例为股票资产的 0%-50%, 投资于标的指数成份股及其备选成份股的比例不低于本基金非现金基金资产的 80%; 每个交易日日终在扣除股指期货合约需缴纳的交易保证金后, 应当保持不低于基金资产净值 5%的现金或者到期日在一年以内的政府债券, 其中现金不包括结算备付金、存出保证金、应收申购款等。当法律法规或监管机构的相关规定变更时, 基金管理人在履行适当程序后可对上述资产配置比例进行适当调整。本基金的业绩比较基准为: 中证 500 指数收益率 \times 95%+银行活期存款利率(税后) \times 5%。

本财务报表由本基金的基金管理人华安基金管理有限公司于 2024 年 8 月 28 日批准报出。

6.4.2 会计报表的编制基础

本基金的财务报表按照财政部于 2006 年 2 月 15 日及以后期间颁布的《企业会计准则—基本准则》、各项具体会计准则、《资产管理产品相关会计处理规定》及其他相关规定(以下合称“企业会计准则”)、中国证监会颁布的《证券投资基金信息披露 XBRL 模板第 3 号<年度报告和中期报告>》、中国证券投资基金业协会(以下简称“中国基金业协会”)颁布的《证券投资基金会计核算业务指引》、《华安中证 500 指数增强型证券投资基金 基金合同》和在财务报表附注 6.4.4 所列示的中国证监会、中国基金业协会发布的有关规定及允许的基金行业实务操作编制。

本财务报表以持续经营为基础编制。

6.4.3 遵循企业会计准则及其他有关规定的声明

本财务报表符合企业会计准则的要求, 真实、完整地反映了本基金于 2024 年 06 月 30 日的财务状况以及 2024 年 01 月 01 日起至 2024 年 06 月 30 日止期间的经营成果和净值变动情况。

6.4.4 本报告期所采用的会计政策、会计估计与最近一期年度报告相一致的说明

本报告期所采用的会计政策、会计估计与最近一期年度报告相一致。

6.4.5 会计政策和会计估计变更以及差错更正的说明

6.4.5.1 会计政策变更的说明

本基金本报告期未发生会计政策变更。

6.4.5.2 会计估计变更的说明

本基金本报告期末未发生会计估计变更。

6.4.5.3 差错更正的说明

本基金在本报告期间无须说明的会计差错更正。

6.4.6 税项

根据财政部、国家税务总局财税[2002]128号《关于开放式证券投资基金有关税收问题的通知》、财税[2008]1号《关于企业所得税若干优惠政策的通知》、财税[2012]85号《关于实施上市公司股息红利差别化个人所得税政策有关问题的通知》、财税[2014]81号《财政部国家税务总局证监会关于沪港股票市场交易互联互通机制试点有关税收政策的通知》、财税[2015]101号《关于上市公司股息红利差别化个人所得税政策有关问题的通知》、财税[2016]36号《关于全面推开营业税改征增值税试点的通知》、财税[2016]46号《关于进一步明确全面推开营改增试点金融业有关政策的通知》、财税[2016]70号《关于金融机构同业往来等增值税政策的补充通知》、财税[2016]127号《财政部国家税务总局证监会关于深港股票市场交易互联互通机制试点有关税收政策的通知》、财税[2016]140号《关于明确金融 房地产开发 教育辅助服务等增值税政策的通知》、财税[2017]2号《关于资管产品增值税政策有关问题的补充通知》、财税[2017]56号《关于资管产品增值税有关问题的通知》、财税[2017]90号《关于租入固定资产进项税额抵扣等增值税政策的通知》及其他相关财税法规和实务操作，主要税项列示如下：

(1) 资管产品运营过程中发生的增值税应税行为，以资管产品管理人为增值税纳税人。资管产品管理人运营资管产品过程中发生的增值税应税行为，暂适用简易计税方法，按照3%的征收率缴纳增值税。

对证券投资基金管理人运用基金买卖股票、债券的转让收入免征增值税，对国债、地方政府债以及金融同业往来利息收入亦免征增值税。资管产品管理人运营资管产品提供的贷款服务，以产生的利息及利息性质的收入为销售额。

(2) 对基金从证券市场中取得的收入，包括买卖股票、债券的差价收入，股票的股息、红利收入，债券的利息收入及其他收入，暂不征收企业所得税。

(3) 对基金取得的企业债券利息收入，应由发行债券的企业在向基金支付利息时代扣代缴20%

的个人所得税。对基金从上市公司取得的股息红利所得，持股期限在 1 个月以内(含 1 个月)的，其股息红利所得全额计入应纳税所得额；持股期限在 1 个月以上至 1 年(含 1 年)的，暂减按 50% 计入应纳税所得额；持股期限超过 1 年的，暂免征收个人所得税。对基金持有的上市公司限售股，解禁后取得的股息、红利收入，按照上述规定计算纳税，持股时间自解禁日起计算；解禁前取得的股息、红利收入继续暂减按 50% 计入应纳税所得额。上述所得统一适用 20% 的税率计征个人所得税。

对基金通过沪港通/深港通投资香港联交所上市 H 股取得的股息红利，H 股公司应向中国证券登记结算有限责任公司(以下简称“中国结算”)提出申请，由中国结算向 H 股公司提供内地个人投资者名册，H 股公司按照 20% 的税率代扣个人所得税。基金通过沪港通/深港通投资香港联交所上市的非 H 股取得的股息红利，由中国结算按照 20% 的税率代扣个人所得税。

(4) 基金卖出股票按 0.1% 的税率缴纳股票交易印花税，买入股票不征收股票交易印花税。根据财政部、国家税务总局公告 2023 年第 39 号《关于减半征收证券交易印花税的公告》，自 2023 年 8 月 28 日起，证券交易印花税实施减半征收。基金通过沪港通/深港通买卖、继承、赠与联交所上市股票，按照香港特别行政区现行税法规定缴纳印花税。

(5) 本基金的城市维护建设税、教育费附加和地方教育附加等税费按照实际缴纳增值税额的适用比例计算缴纳。

6.4.7 重要财务报表项目的说明

6.4.7.1 货币资金

单位：人民币元

项目	本期末 2024 年 6 月 30 日
活期存款	2,411,097.28
等于：本金	2,410,859.60
加：应计利息	237.68
减：坏账准备	-
定期存款	-
等于：本金	-
加：应计利息	-
减：坏账准备	-
其中：存款期限 1 个月以内	-
存款期限 1-3 个月	-

存款期限 3 个月以上	-
其他存款	-
等于：本金	-
加：应计利息	-
减：坏账准备	-
合计	2,411,097.28

6.4.7.2 交易性金融资产

单位：人民币元

项目	本期末 2024 年 6 月 30 日			
	成本	应计利息	公允价值	公允价值变动
股票	42,900,762.05	-	41,333,474.13	-1,567,287.92
贵金属投资-金交所 黄金合约	-	-	-	-
债券	交易所市场	-	-	-
	银行间市场	-	-	-
	合计	-	-	-
资产支持证券	-	-	-	-
基金	-	-	-	-
其他	-	-	-	-
合计	42,900,762.05	-	41,333,474.13	-1,567,287.92

6.4.7.3 衍生金融资产/负债

6.4.7.3.1 衍生金融资产/负债期末余额

单位：人民币元

项目	本期末 2024 年 6 月 30 日			备注
	合同/名义 金额	公允价值		
		资产	负债	
利率衍生工具	-	-	-	-
货币衍生工具	-	-	-	-
权益衍生工具	4,142,520.00	-	-	-
其中： 股指期货投资	4,142,520.00	-	-	-
其他衍生工具	-	-	-	-
合计	4,142,520.00	-	-	-

6.4.7.3.2 期末基金持有的期货合约情况

单位：人民币元

代码	名称	持仓量（买/卖）	合约市值	公允价值变动
IC2407	IC2407	4.00	3,934,080.00	-208,440.00
合计				-208,440.00
减：可抵销期货暂收款				-208,440.00
净额				-

6.4.7.4 买入返售金融资产

6.4.7.4.1 各项买入返售金融资产期末余额

无余额。

6.4.7.4.2 期末买断式逆回购交易中取得的债券

无余额。

6.4.7.5 其他资产

无余额。

6.4.7.6 其他负债

单位：人民币元

项目	本期末 2024 年 6 月 30 日
应付券商交易单元保证金	-
应付赎回费	-
应付证券出借违约金	-
应付交易费用	-
其中：交易所市场	-
银行间市场	-
应付利息	-
预提费用	56,096.24
合计	56,096.24

6.4.7.7 实收基金

金额单位：人民币元

华安中证 500 指数增强 A

项目	本期 2024 年 1 月 1 日至 2024 年 6 月 30 日	
	基金份额（份）	账面金额
上年度末	23,285,283.87	23,285,283.87
本期申购	23,055,695.72	23,055,695.72
本期赎回（以“-”号填列）	-3,550,924.84	-3,550,924.84
基金拆分/份额折算前	-	-
基金拆分/份额折算调整	-	-

本期申购	-	-
本期赎回(以“-”号填列)	-	-
本期末	42,790,054.75	42,790,054.75

华安中证 500 指数增强 C

项目	本期 2024 年 1 月 1 日至 2024 年 6 月 30 日	
	基金份额(份)	账面金额
上年度末	42,239,373.55	42,239,373.55
本期申购	14,701,298.50	14,701,298.50
本期赎回(以“-”号填列)	-37,127,108.49	-37,127,108.49
基金拆分/份额折算前	-	-
基金拆分/份额折算调整	-	-
本期申购	-	-
本期赎回(以“-”号填列)	-	-
本期末	19,813,563.56	19,813,563.56

6.4.7.8 未分配利润

单位：人民币元

华安中证 500 指数增强 A

项目	已实现部分	未实现部分	未分配利润合计
上年度末	-4,736,036.35	815,482.54	-3,920,553.81
加：会计政策变更	-	-	-
前期差错更正	-	-	-
其他	-	-	-
本期期初	-4,736,036.35	815,482.54	-3,920,553.81
本期利润	-1,329,449.72	-1,537,330.58	-2,866,780.30
本期基金份额交易产生的变动数	-3,826,182.92	947,634.62	-2,878,548.30
其中：基金申购款	-4,575,706.38	1,060,517.10	-3,515,189.28
基金赎回款	749,523.46	-112,882.48	636,640.98
本期已分配利润	-	-	-
本期末	-9,891,668.99	225,786.58	-9,665,882.41

华安中证 500 指数增强 C

项目	已实现部分	未实现部分	未分配利润合计
上年度末	-8,800,538.20	1,465,593.19	-7,334,945.01
加：会计政策变更	-	-	-
前期差错更正	-	-	-
其他	-	-	-
本期期初	-8,800,538.20	1,465,593.19	-7,334,945.01
本期利润	-1,652,975.56	-92,116.08	-1,745,091.64
本期基金份额交易产生的变动数	5,745,562.69	-1,270,507.45	4,475,055.24
其中：基金申购款	-3,200,929.55	580,468.65	-2,620,460.90
基金赎回款	8,946,492.24	-1,850,976.10	7,095,516.14

本期已分配利润	-	-	-
本期末	-4,707,951.07	102,969.66	-4,604,981.41

6.4.7.9 存款利息收入

单位：人民币元

项目	本期 2024 年 1 月 1 日至 2024 年 6 月 30 日	
活期存款利息收入		4,103.07
定期存款利息收入		-
其他存款利息收入		-
结算备付金利息收入		6,678.42
其他		-
合计		10,781.49

6.4.7.10 股票投资收益

6.4.7.10.1 股票投资收益项目构成

单位：人民币元

项目	本期 2024年1月1日至2024年6月30日	
股票投资收益——买卖股票差价收入		-3,649,982.27
股票投资收益——赎回差价收入		-
股票投资收益——申购差价收入		-
股票投资收益——证券出借差价收入		-
合计		-3,649,982.27

6.4.7.10.2 股票投资收益——买卖股票差价收入

单位：人民币元

项目	本期 2024 年 1 月 1 日至 2024 年 6 月 30 日	
卖出股票成交总额		389,421,777.48
减：卖出股票成本总额		392,588,282.18
减：交易费用		483,477.57
买卖股票差价收入		-3,649,982.27

6.4.7.11 债券投资收益

6.4.7.11.1 债券投资收益项目构成

单位：人民币元

项目	本期 2024年1月1日至2024年6月30日	
债券投资收益——利息收入		1,774.40
债券投资收益——买卖债券(债转股及债		-2,209.11

券到期兑付) 差价收入	
债券投资收益——赎回差价收入	-
债券投资收益——申购差价收入	-
合计	-434.71

6.4.7.11.2 债券投资收益——买卖债券差价收入

单位：人民币元

项目	本期 2024年1月1日至2024年6月30日
卖出债券（债转股及债券到期兑付）成交总额	3,363,204.61
减：卖出债券（债转股及债券到期兑付）成本总额	3,302,022.00
减：应计利息总额	62,046.61
减：交易费用	1,345.11
买卖债券差价收入	-2,209.11

6.4.7.12 衍生工具收益

6.4.7.12.1 衍生工具收益——买卖权证差价收入

无。

6.4.7.12.2 衍生工具收益——其他投资收益

单位：人民币元

项目	本期 2024年1月1日至2024年6月30日
股指期货投资收益	303,185.30

6.4.7.13 股利收益

单位：人民币元

项目	本期 2024年1月1日至2024年6月30日
股票投资产生的股利收益	594,519.46
其中：证券出借权益补偿收入	-
基金投资产生的股利收益	-
合计	594,519.46

6.4.7.14 公允价值变动收益

单位：人民币元

项目名称	本期 2024年1月1日至2024年6月30日
1. 交易性金融资产	-1,421,006.66
股票投资	-1,421,006.66
债券投资	-
资产支持证券投资	-

基金投资	-
贵金属投资	-
其他	-
2. 衍生工具	-208,440.00
权证投资	-
期货投资	-208,440.00
3. 其他	-
减：应税金融商品公允价值变动产生的预估增值税	-
合计	-1,629,446.66

6.4.7.15 其他收入

单位：人民币元

项目	本期 2024 年 1 月 1 日至 2024 年 6 月 30 日
基金赎回费收入	14,468.94
基金转换费收入	2,046.89
合计	16,515.83

注：1. 本基金的赎回费率按持有期间递减，不低于赎回费总额的 25% 归入基金资产。

2. 本基金的转换费由申购补差费和转出基金的赎回费两部分构成，其中不低于转出基金的赎回费的 25% 归入转出基金的基金资产。

6.4.7.16 信用减值损失

本基金本报告期无信用减值损失。

6.4.7.17 其他费用

单位：人民币元

项目	本期 2024 年 1 月 1 日至 2024 年 6 月 30 日
审计费用	24,496.70
信息披露费	31,599.54
证券出借违约金	-
银行汇划费	1,153.73
其他	2.79
合计	57,252.76

6.4.8 或有事项、资产负债表日后事项的说明

6.4.8.1 或有事项

无。

6.4.8.2 资产负债表日后事项

无。

6.4.9 关联方关系

6.4.9.1 本报告期存在控制关系或其他重大利害关系的关联方发生变化的情况
无。

6.4.9.2 本报告期与基金发生关联交易的各关联方

关联方名称	与本基金的关系
华安基金管理有限公司（“华安基金公司”）	基金管理人、注册登记机构、基金销售机构
招商银行股份有限公司（“招商银行”）	基金托管人、基金销售机构
国泰君安证券股份有限公司	基金管理人的股东、基金销售机构

注：下述关联交易均在正常业务范围内按一般商业条款订立。

6.4.10 本报告期及上年度可比期间的关联方交易

6.4.10.1 通过关联方交易单元进行的交易

6.4.10.1.1 股票交易

无。

6.4.10.1.2 债券交易

无。

6.4.10.1.3 债券回购交易

无。

6.4.10.1.4 权证交易

无。

6.4.10.1.5 应支付关联方的佣金

无。

6.4.10.2 关联方报酬

6.4.10.2.1 基金管理费

单位：人民币元

项目	本期 2024 年 1 月 1 日至 2024 年 6 月 30 日	上年度可比期间 2023 年 1 月 1 日至 2023 年 6 月 30 日
当期发生的基金应支付的管理费	126,103.36	718,782.88
其中：应支付销售机构的客户维护费	58,027.19	198,640.19
应支付基金管理人的净管理费	68,076.17	520,142.69

注：支付基金管理人华安基金的管理人报酬按前一日基金资产净值 0.60%的年费率计提，逐日累计至每月月底，按月支付。其计算公式为：

日管理人报酬=前一日基金资产净值 X 0.60% / 当年天数。

6.4.10.2.2 基金托管费

单位：人民币元

项目	本期	上年度可比期间
	2024 年 1 月 1 日至 2024 年 6 月 30 日	2023 年 1 月 1 日至 2023 年 6 月 30 日
当期发生的基金应支付的托管费	31,525.81	179,695.68

注：支付基金托管人招商银行的托管费按前一日基金资产净值 0.15%的年费率计提，逐日累计至每月月底，按月支付。其计算公式为：

日托管费=前一日基金资产净值 X 0.15% / 当年天数。

6.4.10.2.3 销售服务费

单位：人民币元

获得销售服务费的各关联方名称	本期		
	2024 年 1 月 1 日至 2024 年 6 月 30 日		
	当期发生的基金应支付的销售服务费		
	华安中证 500 指数增强 A	华安中证 500 指数增强 C	合计
国泰君安证券股份有限公司	-	218.38	218.38
华安基金管理有限公司	-	1,991.92	1,991.92
招商银行股份有限公司	-	1,170.30	1,170.30
合计	-	3,380.60	3,380.60
获得销售服务费的各关联方名称	上年度可比期间		
	2023 年 1 月 1 日至 2023 年 6 月 30 日		
	当期发生的基金应支付的销售服务费		
	华安中证 500 指数增强 A	华安中证 500 指数增强 C	合计
国泰君安证券股份有限公司	-	2.50	2.50
华安基金管理有限公司	-	128,858.44	128,858.44
招商银行股份有限公司	-	859.81	859.81
合计	-	129,720.75	129,720.75

注：支付基金销售机构的销售服务费按前一日 C 类基金份额的基金资产净值 0.40%的年费率计提，逐日累计至每月月底，按月支付给华安基金，再由华安基金计算并支付给各基金销售机构。其计算公式为：

日销售服务费=前一日 C 类基金份额的基金资产净值 X 0.40%/ 当年天数。

6.4.10.3 与关联方进行银行间同业市场的债券(含回购)交易

无。

6.4.10.4 报告期内转融通证券出借业务发生重大关联交易事项的说明

6.4.10.4.1 与关联方通过约定申报方式进行的适用固定期限费率的证券出借业务的情况

无。

6.4.10.4.2 与关联方通过约定申报方式进行的适用市场化期限费率的证券出借业务的情况

无。

6.4.10.5 各关联方投资本基金的情况

6.4.10.5.1 报告期内基金管理人运用固有资金投资本基金的情况

无。

6.4.10.5.2 报告期末除基金管理人之外的其他关联方投资本基金的情况

无。

6.4.10.6 由关联方保管的银行存款余额及当期产生的利息收入

单位：人民币元

关联方名称	本期 2024年1月1日至2024年6月 30日		上年度可比期间 2023年1月1日至2023年6月30日	
	期末余额	当期利息收入	期末余额	当期利息收入
招商银行股份有限公司	2,411,097.28	4,103.07	8,618,042.53	22,439.80

注：本基金的银行存款由基金托管人招商银行保管，按银行同业利率计息。

6.4.10.7 本基金在承销期内参与关联方承销证券的情况

无。

6.4.10.8 其他关联交易事项的说明

无。

6.4.11 利润分配情况

无。

6.4.12 期末（2024年6月30日）本基金持有的流通受限证券

6.4.12.1 因认购新发/增发证券而于期末持有的流通受限证券

无。

6.4.12.2 期末持有的暂时停牌等流通受限股票

无。

6.4.12.3 期末债券正回购交易中作为抵押的债券

6.4.12.3.1 银行间市场债券正回购

无。

6.4.12.3.2 交易所市场债券正回购

无。

6.4.12.4 期末参与转融通证券出借业务的证券

无。

6.4.13 金融工具风险及管理

本基金属于股票基金，风险与收益高于混合基金、债券基金与货币市场基金。本基金为被动投资的股票型指数基金，主要采用完全复制法跟踪标的指数的表现，其风险收益特征与标的指数所代表的市场组合的风险收益特征相似。本基金投资的金融工具主要为股票投资。本基金在日常经营活动中面临的与这些金融工具相关的风险主要包括信用风险、流动性风险及市场风险。本基金完全按照标的指数的成份股组成及其权重构建基金股票投资组合，并根据标的指数成份股及其权重的变动进行相应调整。但因特殊情况（例如因受相关法规限制而无法买入标的指数成份股等情况）导致无法获得或无法获得足够数量的股票时，基金管理人将运用其他合理的投资方法构建本基金的实际投资组合，紧密跟踪标的指数，追求跟踪偏离度和跟踪误差最小化。

6.4.13.1 风险管理政策和组织架构

本基金的基金管理人建立了董事会、监事会、管理层、合规与风险管理委员会、督察长、合规监察稽核部、风险管理部与部门风险合规员各负其责的多层次的风险管理体系，形成高效运转、有效制衡的监督约束机制，保证风险管理的贯彻执行。本基金的基金管理人在董事会下设立风险控制委员会，负责制订公司的风险管理政策，颁布统一的风险定义和风险评估标准；在管理层层面设立合规与风险管理委员会，讨论和制定公司日常经营过程中风险防范和控制措施；在业务操作层面风险管理职责主要由合规监察稽核部和风险管理部负责，协调并与各部门合作完成风险管理各项工作。

本基金的基金管理人对于金融工具的风险管理方法主要是通过定性分析和定量分析的方法去估测各种风险产生的可能损失。从定性分析的角度出发，判断风险损失的严重程度和出现同类风险损失的频度。从定量分析的角度出发，根据本基金的投资目标，结合基金资产所运用金融工具，通过特定的风险量化指标、模型，形成常规的量化报告，确定风险损失的限度和相应置信程度，

及时可靠地对各种风险进行监督、检查和评估，并通过相应决策，将风险控制在可承受的范围内。

6.4.13.2 信用风险

信用风险是指基金在交易过程中因交易对手未履行合约责任，或者基金所投资证券之发行人出现违约、拒绝支付到期本息等情况，导致基金资产损失和收益变化的风险。

本基金的基金管理人在交易前对交易对手的资信状况进行了充分的评估。本基金的银行存款存放在本基金的托管人招商银行，因而与银行存款相关的信用风险不重大。本基金在交易所进行的交易均以中国证券登记结算有限责任公司为交易对手完成证券交收和款项清算，违约风险可能性很小，在银行间同业市场进行交易前均对交易对手进行信用评估并对证券交割方式进行限制以控制相应的信用风险。

本基金的基金管理人建立了信用风险管理流程，通过对投资品种信用等级评估来控制证券发行人的信用风险，且通过分散化投资以分散信用风险。

于 2024 年 6 月 30 日，本基金无债券投资。

6.4.13.3 流动性风险

流动性风险是指基金在履行与金融负债有关的义务时遇到资金短缺的风险。本基金的流动性风险一方面来自于基金份额持有人可随时要求赎回其持有的基金份额，另一方面来自于投资品种所处的交易市场不活跃而带来的变现困难或因投资集中而无法在市场出现剧烈波动的情况下以合理的价格变现。

针对兑付赎回资金的流动性风险，本基金的基金管理人每日对本基金的申购赎回情况进行严密监控并预测流动性需求，保持基金投资组合中的可用现金头寸与之相匹配。本基金的基金管理人在基金合同中设计了巨额赎回条款，约定在非常情况下赎回申请的处理方式，控制因开放申购赎回模式带来的流动性风险，有效保障基金持有人利益。

于 2024 年 6 月 30 日，本基金所承担的全部金融负债的合约约定到期日均为一个月以内且不计息，可赎回基金份额净值(净资产)无固定到期日且不计息，因此账面余额即为未折现的合约到期现金流量。

6.4.13.3.1 报告期内本基金组合资产的流动性风险分析

本基金的基金管理人在基金运作过程中严格按照《公开募集证券投资基金运作管理办法》及《公开募集开放式证券投资基金流动性风险管理规定》等法规的要求对本基金组合资产的流动性风险进行管理，通过独立的风险管理部门对本基金的组合持仓集中度指标、流通受限制的投资品种比例以及组合在短期内变现能力的综合指标等流动性指标进行持续的监测和分析。

本基金投资于一家公司发行的证券市值不超过基金资产净值的 10%，且本基金与由本基金的

基金管理人管理的其他基金共同持有一家公司发行的证券不得超过该证券的 10%。本基金与由本基金的基金管理人管理的其他开放式基金共同持有一家上市公司发行的可流通股票不得超过该上市公司可流通股票的 15%，本基金与由本基金的基金管理人管理的全部投资组合持有一家上市公司发行的可流通股票，不得超过该上市公司可流通股票的 30%（完全按照有关指数构成比例进行证券投资的开放式基金及中国证监会认定的特殊投资组合不受上述比例限制）。

本基金所持部分证券在证券交易所上市，其余亦可在银行间同业市场交易，部分基金资产流通暂时受限制不能自由转让的情况参见附注 6.4.12。此外，本基金可通过卖出回购金融资产方式借入短期资金应对流动性需求，其上限一般不超过基金持有的债券投资的公允价值。本基金主动投资于流动性受限资产的市值合计不得超过基金资产净值的 15%。

本基金的基金管理人每日对基金组合资产中 7 个工作日可变现资产的可变现价值进行审慎评估与测算，确保每日确认的净赎回申请不得超过 7 个工作日可变现资产的可变现价值。于 2024 年 6 月 30 日，本基金组合资产中 7 个工作日可变现资产的账面价值超过经确认的当日净赎回金额。

同时，本基金的基金管理人通过合理分散逆回购交易的到期日与交易对手的集中度；按照穿透原则对交易对手的财务状况、偿付能力及杠杆水平等进行必要的尽职调查与严格的准入管理，以及对不同的交易对手实施交易额度管理并进行动态调整等措施严格管理本基金从事逆回购交易的流动性风险和交易对手风险。此外，本基金的基金管理人建立了逆回购交易质押品管理制度：根据质押品的资质确定质押率水平；持续监测质押品的风险状况与价值变动以确保质押品按公允价值计算足额；并在与私募类证券资管产品及中国证监会认定的其他主体为交易对手开展逆回购交易时，可接受质押品的资质要求与基金合同约定的投资范围保持一致。

6.4.13.4 市场风险

市场风险是指基金所持金融工具的公允价值或未来现金流量因所处市场各类价格因素的变动而发生波动的风险，包括利率风险、外汇风险和其他价格风险。

6.4.13.4.1 利率风险

利率风险是指金融工具的公允价值或未来现金流量受市场利率变动而发生波动的风险。利率敏感性金融工具均面临由于市场利率上升而导致公允价值下降的风险，其中浮动利率类金融工具还面临每个付息期间结束根据市场利率重新定价时对于未来现金流影响的风险。

本基金的基金管理人定期对本基金面临的利率敏感性缺口进行监控，并通过调整投资组合的久期等方法对上述利率风险进行管理。

本基金持有及承担的大部分金融资产和金融负债不计息，因此本基金的收入及经营活动的现金流量在很大程度上独立于市场利率变化。本基金持有的利率敏感性资产主要为银行存款和结算

备付金等。

6.4.13.4.1.1 利率风险敞口

单位：人民币元

本期末 2024 年 6 月 30 日	1 年以内	1-5 年	5 年以上	不计息	合计
资产					
货币资金	2,411,097.28	-	-	-	2,411,097.28
结算备付金	4,097,549.84	-	-	-	4,097,549.84
存出保证金	-	-	-	590,112.00	590,112.00
交易性金融资产	-	-	-	41,333,474.13	41,333,474.13
应收申购款	-	-	-	13,480.22	13,480.22
资产总计	6,508,647.12	-	-	41,937,066.35	48,445,713.47
负债					
应付赎回款	-	-	-	21,489.84	21,489.84
应付管理人报酬	-	-	-	24,358.07	24,358.07
应付托管费	-	-	-	6,089.53	6,089.53
应付销售服务费	-	-	-	4,925.30	4,925.30
其他负债	-	-	-	56,096.24	56,096.24
负债总计	-	-	-	112,958.98	112,958.98
利率敏感度缺口	6,508,647.12	-	-	41,824,107.37	48,332,754.49
上年度末 2023 年 12 月 31 日	1 年以内	1-5 年	5 年以上	不计息	合计
资产					
货币资金	2,698,548.24	-	-	-	2,698,548.24
结算备付金	718,108.86	-	-	-	718,108.86
交易性金融资产	-	-	-	51,132,817.71	51,132,817.71
应收申购款	-	-	-	44,625.70	44,625.70
资产总计	3,416,657.10	-	-	51,177,443.41	54,594,100.51
负债					
应付赎回款	-	-	-	98,325.59	98,325.59
应付管理人报酬	-	-	-	27,764.27	27,764.27
应付托管费	-	-	-	6,941.02	6,941.02
应付销售服务费	-	-	-	11,911.03	11,911.03
其他负债	-	-	-	180,000.00	180,000.00
负债总计	-	-	-	324,941.91	324,941.91
利率敏感度缺口	3,416,657.10	-	-	50,852,501.50	54,269,158.60

注：表中所示为本基金资产及负债的账面价值，并按照合约规定的利率重新定价日或到期日孰早者予以分类。

6.4.13.4.1.2 利率风险的敏感性分析

于 2024 年 06 月 30 日，本基金未持有交易性债券投资 (2023 年 12 月 31 日：同)，因此市场利率的变动对于本基金资产净值无重大影响 (2023 年 12 月 31 日：同)。

6.4.13.4.2 外汇风险

外汇风险是指金融工具的公允价值或未来现金流量因外汇汇率变动而发生波动的风险。本基金的所有资产及负债以人民币计价，因此无重大外汇风险。

6.4.13.4.3 其他价格风险

其他价格风险是指基金所持金融工具的公允价值或未来现金流量因除市场利率和外汇汇率以外的市场价格因素变动而发生波动的风险。本基金主要投资于证券交易所上市或银行间同业市场交易的股票和债券，所面临的其他价格风险来源于单个证券发行主体自身经营情况或特殊事项的影响，也可能来源于证券市场整体波动的影响。

本基金的基金管理人在构建和管理投资组合的过程中，采用自上而下的策略，通过对宏观经济情况及政策的分析，结合证券市场运行情况，做出资产配置及组合构建的决定；通过对单个证券的定性分析及定量分析，选择符合基金合同约定范围的投资品种进行投资。本基金的基金管理人定期结合宏观及微观环境的变化，对投资策略、资产配置、投资组合进行修正，来主动应对可能发生的市场价格风险。

本基金通过投资组合的分散化降低其他价格风险。本基金投资组合中投资于股票资产的比例不低于基金资产的 80%，港股通标的股票的投资比例为股票资产的 0%-50%，投资于标的指数成份股及其备选成份股的比例资产不低于本基金非现金基金资产的 80%。此外，本基金的基金管理人每日对本基金所持有的证券价格实施监控，定期运用多种定量方法对基金进行风险度量，包括 VaR (Value at Risk) 指标等来测试本基金面临的潜在价格风险，及时可靠地对风险进行跟踪和控制。

6.4.13.4.3.1 其他价格风险敞口

金额单位：人民币元

项目	本期末 2024 年 6 月 30 日		上年度末 2023 年 12 月 31 日	
	公允价值	占基金资产净值 比例 (%)	公允价值	占基金资产净值 比例 (%)
交易性金融资产—股票投资	41,333,474.13	85.52	51,132,817.71	94.22
交易性金融资产—基金投资	—	—	—	—
交易性金融资产—贵金属投资	—	—	—	—
衍生金融资产—权证投资	—	—	—	—
其他	—	—	—	—

合计	41,333,474.13	85.52	51,132,817.71	94.22
----	---------------	-------	---------------	-------

6.4.13.4.3.2 其他价格风险的敏感性分析

假设	基金的市场价格风险决定于业绩比较基准的变动		
	除上述基准以外的其他市场变量保持不变		
分析	相关风险变量的变动	对资产负债表日基金资产净值的影响金额（单位：人民币元）	
		本期末（2024年6月30日）	上年度末（2023年12月31日）
	业绩比较基准上升5%	2,370,080.69	2,432,212.01
	业绩比较基准下降5%	-2,370,080.69	-2,432,212.01

6.4.14 公允价值

6.4.14.1 金融工具公允价值计量的方法

公允价值计量结果所属的层次，由对公允价值计量整体而言具有重要意义的输入值所属的最低层次决定：

第一层次：相同资产或负债在活跃市场上未经调整的报价。

第二层次：除第一层次输入值外相关资产或负债直接或间接可观察的输入值。

第三层次：相关资产或负债的不可观察输入值。

6.4.14.2 持续的以公允价值计量的金融工具

6.4.14.2.1 各层次金融工具的公允价值

单位：人民币元

公允价值计量结果所属的层次	本期末 2024年6月30日	上年度末 2023年12月31日
第一层次	41,333,474.13	51,132,817.71
第二层次	-	-
第三层次	-	-
合计	41,333,474.13	51,132,817.71

6.4.14.2.2 公允价值所属层次间的重大变动

本基金以导致各层次之间转换的事项发生日为确认各层次之间转换的时点。

本基金本期及上年度可比期间持有的以公允价值计量的金融工具的公允价值所属层次未发生重大变动。

6.4.14.3 非持续的以公允价值计量的金融工具的说明

于 2024 年 6 月 30 日,本基金未持有非持续的以公允价值计量的金融资产(2023 年 12 月 31 日: 同)。

6.4.14.4 不以公允价值计量的金融工具的相关说明

不以公允价值计量的金融资产和负债主要包括应收款项和其他金融负债,其账面价值与公允价值相差很小。

6.4.15 有助于理解和分析会计报表需要说明的其他事项

截至资产负债表日本基金无需要说明的其他重要事项。

§ 7 投资组合报告

7.1 期末基金资产组合情况

金额单位: 人民币元

序号	项目	金额	占基金总资产的比例 (%)
1	权益投资	41,333,474.13	85.32
	其中: 股票	41,333,474.13	85.32
2	基金投资	-	-
3	固定收益投资	-	-
	其中: 债券	-	-
	资产支持证券	-	-
4	贵金属投资	-	-
5	金融衍生品投资	-	-
6	买入返售金融资产	-	-
	其中: 买断式回购的买入返售金融资产	-	-
7	银行存款和结算备付金合计	6,508,647.12	13.43
8	其他各项资产	603,592.22	1.25
9	合计	48,445,713.47	100.00

7.2 报告期末按行业分类的股票投资组合

7.2.1 报告期末指数投资按行业分类的境内股票投资组合

代码	行业类别	公允价值 (元)	占基金资产净值比例 (%)
A	农、林、牧、渔业	436,875.00	0.90
B	采矿业	2,646,233.00	5.48
C	制造业	21,719,027.75	44.94

D	电力、热力、燃气及水生产和供应业	3,109,715.00	6.43
E	建筑业	968,917.00	2.00
F	批发和零售业	1,029,416.08	2.13
G	交通运输、仓储和邮政业	1,743,463.00	3.61
H	住宿和餐饮业	23,465.00	0.05
I	信息传输、软件和信息技术服务业	911,000.30	1.88
J	金融业	6,914,976.00	14.31
K	房地产业	227,607.00	0.47
L	租赁和商务服务业	462,072.00	0.96
M	科学研究和技术服务业	-	-
N	水利、环境和公共设施管理业	323,240.00	0.67
O	居民服务、修理和其他服务业	-	-
P	教育	-	-
Q	卫生和社会工作	130,788.00	0.27
R	文化、体育和娱乐业	355,095.00	0.73
S	综合	331,584.00	0.69
	合计	41,333,474.13	85.52

7.2.2 报告期末积极投资按行业分类的境内股票投资组合

本基金本报告期末未持有积极投资股票。

7.2.3 报告期末按行业分类的港股通投资股票投资组合

本基金本报告期末未持有港股通股票。

7.3 期末按公允价值占基金资产净值比例大小排序的所有股票投资明细

7.3.1 期末指数投资按公允价值占基金资产净值比例大小排序的所有股票投资明细

金额单位：人民币元

序号	股票代码	股票名称	数量(股)	公允价值(元)	占基金资产净值比例(%)
1	601058	赛轮轮胎	35,000	490,000.00	1.01
2	002185	华天科技	49,600	404,240.00	0.84
3	601577	长沙银行	49,400	404,092.00	0.84
4	601077	渝农商行	77,800	390,556.00	0.81
5	603160	汇顶科技	5,600	385,000.00	0.80

6	000423	东阿阿胶	6,100	381,860.00	0.79
7	601666	平煤股份	33,500	375,200.00	0.78
8	600060	海信视像	15,100	373,574.00	0.77
9	600348	华阳股份	37,400	372,504.00	0.77
10	002595	豪迈科技	9,600	366,432.00	0.76
11	601717	郑煤机	24,600	364,080.00	0.75
12	600521	华海药业	21,300	363,165.00	0.75
13	002078	太阳纸业	25,500	355,725.00	0.74
14	600970	中材国际	29,200	352,152.00	0.73
15	601000	唐山港	74,600	350,620.00	0.73
16	601198	东兴证券	43,900	349,444.00	0.72
17	002472	双环传动	15,800	347,916.00	0.72
18	600177	雅戈尔	48,800	347,456.00	0.72
19	600582	天地科技	50,100	345,189.00	0.71
20	600873	梅花生物	34,400	344,688.00	0.71
21	600820	隧道股份	52,500	342,825.00	0.71
22	002064	华峰化学	47,800	342,726.00	0.71
23	601997	贵阳银行	65,000	342,550.00	0.71
24	601216	君正集团	91,800	338,742.00	0.70
25	603156	养元饮品	15,700	333,939.00	0.69
26	601665	齐鲁银行	67,900	333,389.00	0.69
27	600566	济川药业	10,500	332,955.00	0.69
28	002385	大北农	86,200	331,870.00	0.69
29	600282	南钢股份	66,600	331,668.00	0.69
30	600673	东阳光	47,100	331,584.00	0.69
31	600704	物产中大	76,400	331,576.00	0.69
32	600352	浙江龙盛	38,600	331,574.00	0.69
33	300088	长信科技	69,800	328,060.00	0.68
34	000728	国元证券	54,000	327,240.00	0.68
35	601636	旗滨集团	50,500	325,725.00	0.67
36	000027	深圳能源	44,500	324,850.00	0.67
37	600909	华安证券	77,000	324,170.00	0.67
38	002138	顺络电子	11,800	324,028.00	0.67
39	601108	财通证券	49,000	323,890.00	0.67
40	601958	金钼股份	31,100	323,751.00	0.67
41	002429	兆驰股份	67,300	323,713.00	0.67
42	000887	中鼎股份	26,400	323,136.00	0.67
43	002739	万达电影	26,700	322,803.00	0.67
44	000703	恒逸石化	45,400	321,886.00	0.67
45	002831	裕同科技	12,400	317,316.00	0.66
46	000039	中集集团	34,200	316,692.00	0.66
47	002019	亿帆医药	25,600	316,416.00	0.65
48	000598	兴蓉环境	41,800	314,336.00	0.65

49	688188	柏楚电子	1,694	312,627.70	0.65
50	600380	健康元	27,800	310,526.00	0.64
51	601990	南京证券	40,100	307,968.00	0.64
52	300765	新诺威	12,200	307,806.00	0.64
53	600062	华润双鹤	15,700	307,406.00	0.64
54	601399	国机重装	119,000	307,020.00	0.64
55	600329	达仁堂	9,400	304,466.00	0.63
56	002653	海思科	9,800	300,860.00	0.62
57	601608	中信重工	77,700	296,037.00	0.61
58	600143	金发科技	44,600	294,806.00	0.61
59	002372	伟星新材	19,100	294,522.00	0.61
60	600516	方大炭素	68,300	294,373.00	0.61
61	002423	中粮资本	39,100	292,859.00	0.61
62	002152	广电运通	27,900	291,834.00	0.60
63	002608	江苏国信	37,600	291,400.00	0.60
64	600925	苏能股份	57,000	287,850.00	0.60
65	002414	高德红外	48,700	286,843.00	0.59
66	688516	奥特维	6,847	286,273.07	0.59
67	601128	常熟银行	37,700	285,389.00	0.59
68	600528	中铁工业	38,800	284,016.00	0.59
69	002797	第一创业	55,700	283,513.00	0.59
70	000739	普洛药业	20,800	282,256.00	0.58
71	600098	广州发展	43,800	280,320.00	0.58
72	600901	江苏金租	55,500	280,275.00	0.58
73	002563	森马服饰	48,000	278,880.00	0.58
74	002673	西部证券	44,700	276,693.00	0.57
75	600956	新天绿能	33,300	272,061.00	0.56
76	000563	陕国投 A	98,700	271,425.00	0.56
77	600998	九州通	55,266	269,698.08	0.56
78	600598	北大荒	21,500	268,535.00	0.56
79	603979	金诚信	5,300	267,809.00	0.55
80	601298	青岛港	27,800	265,768.00	0.55
81	002683	广东宏大	13,200	265,716.00	0.55
82	001872	招商港口	13,800	265,650.00	0.55
83	600517	国网英大	61,200	264,996.00	0.55
84	601555	东吴证券	44,900	264,910.00	0.55
85	600578	京能电力	81,700	264,708.00	0.55
86	601828	美凯龙	103,600	264,180.00	0.55
87	001203	大中矿业	26,900	258,509.00	0.53
88	000559	万向钱潮	57,000	254,220.00	0.53
89	600299	安迪苏	26,100	253,170.00	0.52
90	002500	山西证券	52,900	248,630.00	0.51
91	688017	绿的谐波	3,022	248,106.20	0.51

92	002958	青农商行	92,400	247,632.00	0.51
93	600369	西南证券	68,300	244,514.00	0.51
94	300502	新易盛	2,300	242,765.00	0.50
95	601991	大唐发电	80,500	242,305.00	0.50
96	002202	金风科技	34,800	233,856.00	0.48
97	600863	内蒙华电	50,000	232,000.00	0.48
98	000513	丽珠集团	6,200	230,702.00	0.48
99	600483	福能股份	19,500	227,370.00	0.47
100	601228	广州港	71,900	219,295.00	0.45
101	603317	天味食品	19,200	219,072.00	0.45
102	600511	国药股份	6,900	212,451.00	0.44
103	600350	山东高速	23,600	208,860.00	0.43
104	600928	西安银行	63,700	208,299.00	0.43
105	002926	华西证券	31,600	208,244.00	0.43
106	300888	稳健医疗	7,900	199,870.00	0.41
107	600755	厦门国贸	27,600	197,892.00	0.41
108	000932	华菱钢铁	43,700	193,591.00	0.40
109	600839	四川长虹	42,100	189,029.00	0.39
110	600377	宁沪高速	14,800	186,480.00	0.39
111	600642	申能股份	21,100	186,313.00	0.39
112	601139	深圳燃气	27,100	181,028.00	0.37
113	600801	华新水泥	12,500	171,875.00	0.36
114	600995	南网储能	17,600	170,016.00	0.35
115	000825	太钢不锈	47,700	161,226.00	0.33
116	600339	中油工程	51,500	160,680.00	0.33
117	002195	岩山科技	63,700	159,887.00	0.33
118	601568	北元集团	42,600	158,046.00	0.33
119	000987	越秀资本	31,800	157,728.00	0.33
120	601118	海南橡胶	34,000	154,700.00	0.32
121	601598	中国外运	27,200	153,136.00	0.32
122	000937	冀中能源	22,700	152,090.00	0.31
123	603786	科博达	2,300	147,545.00	0.31
124	603233	大参林	10,100	144,430.00	0.30
125	300373	扬杰科技	3,700	143,930.00	0.30
126	600663	陆家嘴	16,200	142,884.00	0.30
127	600885	宏发股份	5,100	141,168.00	0.29
128	688349	三一重能	5,510	136,868.40	0.28
129	002044	美年健康	34,600	130,788.00	0.27
130	600498	烽火通信	8,200	130,380.00	0.27
131	002353	杰瑞股份	3,700	129,796.00	0.27
132	600563	法拉电子	1,700	129,506.00	0.27
133	688169	石头科技	323	126,809.80	0.26
134	300285	国瓷材料	7,100	126,735.00	0.26

135	000967	盈峰环境	29,400	124,362.00	0.26
136	002266	浙富控股	43,400	121,086.00	0.25
137	600985	淮北矿业	7,200	120,528.00	0.25
138	300070	碧水源	28,600	119,834.00	0.25
139	002065	东华软件	26,400	119,328.00	0.25
140	601231	环旭电子	7,200	115,560.00	0.24
141	601611	中国核建	14,000	113,260.00	0.23
142	688005	容百科技	4,832	112,488.96	0.23
143	000818	航锦科技	5,000	110,400.00	0.23
144	600927	永安期货	9,700	108,155.00	0.22
145	300724	捷佳伟创	2,000	108,020.00	0.22
146	600967	内蒙一机	14,000	100,800.00	0.21
147	600166	福田汽车	42,800	96,300.00	0.20
148	002465	海格通信	9,200	95,312.00	0.20
149	002409	雅克科技	1,500	94,365.00	0.20
150	002120	韵达股份	12,100	93,654.00	0.19
151	600481	双良节能	18,700	87,329.00	0.18
152	688006	杭可科技	4,954	86,447.30	0.18
153	688561	奇安信	3,630	85,740.60	0.18
154	002008	大族激光	4,100	85,280.00	0.18
155	002156	通富微电	3,800	85,082.00	0.18
156	600848	上海临港	9,300	84,723.00	0.18
157	600486	扬农化工	1,500	84,675.00	0.18
158	688538	和辉光电	42,750	84,645.00	0.18
159	002240	盛新锂能	6,300	84,546.00	0.17
160	000630	铜陵有色	22,900	82,669.00	0.17
161	603568	伟明环保	4,000	82,320.00	0.17
162	600126	杭钢股份	19,700	80,967.00	0.17
163	003022	联泓新科	5,900	80,889.00	0.17
164	300390	天华新能	4,700	80,746.00	0.17
165	688819	天能股份	3,192	76,161.12	0.16
166	603927	中科软	4,100	74,169.00	0.15
167	002340	格林美	11,600	73,892.00	0.15
168	000723	美锦能源	14,500	69,020.00	0.14
169	600988	赤峰黄金	4,000	65,360.00	0.14
170	002506	协鑫集成	33,400	64,796.00	0.13
171	300383	光环新网	7,600	64,220.00	0.13
172	000009	中国宝安	7,200	61,920.00	0.13
173	600109	国金证券	8,200	61,910.00	0.13
174	600959	江苏有线	23,100	60,984.00	0.13
175	300604	长川科技	2,200	59,774.00	0.12
176	002128	电投能源	2,700	56,970.00	0.12
177	600968	海油发展	13,300	54,796.00	0.11

178	600655	豫园股份	10,300	53,045.00	0.11
179	000883	湖北能源	8,400	50,484.00	0.10
180	600707	彩虹股份	7,300	49,713.00	0.10
181	603650	彤程新材	1,600	47,280.00	0.10
182	600549	厦门钨业	2,600	44,850.00	0.09
183	600398	海澜之家	4,819	44,527.56	0.09
184	688276	百克生物	1,418	40,228.66	0.08
185	601016	节能风电	13,100	39,169.00	0.08
186	603826	坤彩科技	1,300	37,661.00	0.08
187	300024	机器人	3,500	34,090.00	0.07
188	600298	安琪酵母	1,200	33,516.00	0.07
189	002028	思源电气	500	33,450.00	0.07
190	000537	中绿电	3,500	33,355.00	0.07
191	601098	中南传媒	2,600	32,292.00	0.07
192	600583	海油工程	5,200	30,732.00	0.06
193	002531	天顺风能	3,300	29,502.00	0.06
194	600535	天士力	2,300	28,934.00	0.06
195	300207	欣旺达	1,900	28,823.00	0.06
196	000738	航发控制	1,400	28,098.00	0.06
197	000729	燕京啤酒	3,100	27,373.00	0.06
198	002444	巨星科技	1,100	27,170.00	0.06
199	600258	首旅酒店	1,900	23,465.00	0.05
200	000066	中国长城	2,600	22,750.00	0.05
201	000783	长江证券	4,500	21,735.00	0.04
202	601233	桐昆股份	1,300	20,748.00	0.04
203	300253	卫宁健康	3,400	20,060.00	0.04
204	600141	兴发集团	1,000	19,080.00	0.04
205	600056	中国医药	1,800	18,216.00	0.04
206	601696	中银证券	2,000	18,160.00	0.04
207	002056	横店东磁	1,200	14,964.00	0.03
208	600497	驰宏锌锗	2,700	14,418.00	0.03
209	600637	东方明珠	2,300	13,984.00	0.03
210	002299	圣农发展	1,000	13,640.00	0.03
211	002294	信立泰	500	13,315.00	0.03
212	002507	涪陵榨菜	1,000	12,250.00	0.03
213	002432	九安医疗	300	12,162.00	0.03
214	688778	厦钨新能	332	10,371.68	0.02
215	603185	弘元绿能	600	10,254.00	0.02
216	600867	通化东宝	1,100	9,207.00	0.02
217	600038	中直股份	200	8,222.00	0.02
218	002939	长城证券	700	4,690.00	0.01

7.3.2 期末积极投资按公允价值占基金资产净值比例大小排序的所有股票投资明细

本基金本报告期末未持有积极投资股票。

7.4 报告期内股票投资组合的重大变动

7.4.1 累计买入金额超出期初基金资产净值 2%或前 20 名的股票明细

金额单位：人民币元

序号	股票代码	股票名称	本期累计买入金额	占期初基金资产净值比例 (%)
1	603786	科博达	2,464,627.00	4.54
2	002532	天山铝业	2,394,549.00	4.41
3	000723	美锦能源	2,021,899.00	3.73
4	688276	百克生物	1,923,597.32	3.54
5	600282	南钢股份	1,900,401.00	3.50
6	688063	派能科技	1,867,173.93	3.44
7	601168	西部矿业	1,839,578.00	3.39
8	688520	神州细胞	1,832,040.08	3.38
9	002064	华峰化学	1,747,222.00	3.22
10	000629	钒钛股份	1,743,202.00	3.21
11	603156	养元饮品	1,721,004.00	3.17
12	002683	广东宏大	1,712,901.76	3.16
13	600062	华润双鹤	1,683,253.00	3.10
14	600885	宏发股份	1,661,618.00	3.06
15	002028	思源电气	1,644,752.00	3.03
16	600848	上海临港	1,636,517.00	3.02
17	688107	安路科技	1,614,889.53	2.98
18	601666	平煤股份	1,593,395.00	2.94
19	002497	雅化集团	1,547,244.00	2.85
20	002429	兆驰股份	1,536,724.00	2.83
21	603160	汇顶科技	1,529,708.00	2.82
22	002273	水晶光电	1,506,344.00	2.78
23	300383	光环新网	1,505,244.00	2.77
24	601611	中国核建	1,500,060.00	2.76
25	600968	海油发展	1,497,428.00	2.76
26	600998	九州通	1,489,757.60	2.75
27	000636	风华高科	1,485,142.00	2.74
28	003022	联泓新科	1,474,142.00	2.72
29	600546	山煤国际	1,463,774.00	2.70
30	600901	江苏金租	1,457,761.20	2.69
31	002414	高德红外	1,443,594.50	2.66
32	600884	杉杉股份	1,442,008.00	2.66
33	601991	大唐发电	1,426,461.00	2.63
34	000423	东阿阿胶	1,388,540.00	2.56
35	600516	方大炭素	1,380,257.46	2.54
36	002185	华天科技	1,373,269.00	2.53
37	688567	孚能科技	1,370,746.14	2.53
38	601000	唐山港	1,364,462.90	2.51

39	002266	浙富控股	1,353,950.00	2.49
40	002155	湖南黄金	1,353,246.00	2.49
41	002505	鹏都农牧	1,347,734.00	2.48
42	600126	杭钢股份	1,335,462.00	2.46
43	688819	天能股份	1,327,755.45	2.45
44	601118	海南橡胶	1,320,317.00	2.43
45	002408	齐翔腾达	1,314,917.40	2.42
46	688536	思瑞浦	1,314,390.27	2.42
47	002558	巨人网络	1,303,541.00	2.40
48	002019	亿帆医药	1,299,426.00	2.39
49	002500	山西证券	1,277,471.00	2.35
50	002152	广电运通	1,276,214.00	2.35
51	600066	宇通客车	1,268,977.00	2.34
52	600755	厦门国贸	1,267,380.00	2.34
53	601568	北元集团	1,262,408.00	2.33
54	600863	内蒙华电	1,261,038.00	2.32
55	601577	长沙银行	1,255,884.00	2.31
56	600153	建发股份	1,252,863.00	2.31
57	601216	君正集团	1,239,579.00	2.28
58	601958	金钼股份	1,237,886.00	2.28
59	600521	华海药业	1,233,411.00	2.27
60	003035	南网能源	1,225,590.00	2.26
61	600299	安迪苏	1,215,823.00	2.24
62	600398	海澜之家	1,206,586.99	2.22
63	002128	电投能源	1,200,115.00	2.21
64	600415	小商品城	1,198,581.00	2.21
65	000401	冀东水泥	1,195,691.00	2.20
66	600820	隧道股份	1,185,802.00	2.19
67	600737	中粮糖业	1,184,973.00	2.18
68	300026	红日药业	1,183,677.00	2.18
69	002595	豪迈科技	1,175,625.00	2.17
70	000563	陕国投 A	1,166,797.00	2.15
71	002010	传化智联	1,166,482.00	2.15
72	688169	石头科技	1,165,469.14	2.15
73	000778	新兴铸管	1,162,030.00	2.14
74	000553	安道麦 A	1,160,547.00	2.14
75	601098	中南传媒	1,159,504.00	2.14
76	000039	中集集团	1,158,020.00	2.13
77	000960	锡业股份	1,156,537.00	2.13
78	000703	恒逸石化	1,152,303.00	2.12
79	001203	大中矿业	1,150,428.00	2.12
80	601636	旗滨集团	1,145,829.00	2.11
81	600655	豫园股份	1,145,733.01	2.11

82	600392	盛和资源	1,138,060.00	2.10
83	300251	光线传媒	1,137,346.00	2.10
84	600416	湘电股份	1,136,330.00	2.09
85	002607	中公教育	1,134,258.00	2.09
86	600970	中材国际	1,133,884.00	2.09
87	002138	顺络电子	1,125,782.00	2.07
88	000683	远兴能源	1,119,203.00	2.06
89	002268	电科网安	1,119,004.00	2.06
90	603568	伟明环保	1,116,736.00	2.06
91	600871	石化油服	1,115,166.00	2.05
92	000738	航发控制	1,109,709.00	2.04
93	600566	济川药业	1,107,884.00	2.04
94	600764	中国海防	1,091,172.00	2.01
95	000750	国海证券	1,090,819.00	2.01
96	000031	大悦城	1,089,182.00	2.01
97	600161	天坛生物	1,089,175.00	2.01

注：本项“买入金额”均按买卖成交金额（成交单价乘以成交数量）填列，不考虑相关交易费用。

7.4.2 累计卖出金额超出期初基金资产净值 2%或前 20 名的股票明细

金额单位：人民币元

序号	股票代码	股票名称	本期累计卖出金额	占期初基金资产净值比例(%)
1	601168	西部矿业	2,405,094.00	4.43
2	002532	天山铝业	2,365,104.00	4.36
3	603786	科博达	2,311,539.00	4.26
4	688520	神州细胞	2,133,576.19	3.93
5	000723	美锦能源	1,983,142.00	3.65
6	002028	思源电气	1,981,516.00	3.65
7	688107	安路科技	1,847,483.27	3.40
8	688276	百克生物	1,842,727.67	3.40
9	600282	南钢股份	1,836,847.00	3.38
10	688063	派能科技	1,824,317.39	3.36
11	600546	山煤国际	1,791,894.00	3.30
12	000629	钒钛股份	1,739,899.00	3.21
13	600066	宇通客车	1,699,492.00	3.13
14	688536	思瑞浦	1,649,757.22	3.04
15	002683	广东宏大	1,647,484.00	3.04
16	601611	中国核建	1,646,247.00	3.03
17	600885	宏发股份	1,607,070.00	2.96
18	600998	九州通	1,598,607.00	2.95
19	002273	水晶光电	1,590,226.35	2.93
20	002558	巨人网络	1,566,121.00	2.89

21	600398	海澜之家	1,557,587.00	2.87
22	002497	雅化集团	1,526,828.00	2.81
23	600968	海油发展	1,491,629.00	2.75
24	600848	上海临港	1,479,575.00	2.73
25	603156	养元饮品	1,460,223.00	2.69
26	300866	安克创新	1,453,158.00	2.68
27	600884	杉杉股份	1,452,983.92	2.68
28	300251	光线传媒	1,452,582.00	2.68
29	000636	风华高科	1,438,770.00	2.65
30	300383	光环新网	1,437,562.00	2.65
31	000750	国海证券	1,398,307.00	2.58
32	601000	唐山港	1,386,549.00	2.55
33	003022	联泓新科	1,384,668.00	2.55
34	000060	中金岭南	1,382,988.00	2.55
35	000423	东阿阿胶	1,381,699.16	2.55
36	600863	内蒙华电	1,372,376.00	2.53
37	002064	华峰化学	1,358,757.00	2.50
38	002408	齐翔腾达	1,353,792.20	2.49
39	002155	湖南黄金	1,332,249.00	2.45
40	600755	厦门国贸	1,329,371.00	2.45
41	000031	大悦城	1,327,956.00	2.45
42	000553	安道麦 A	1,326,973.00	2.45
43	603355	莱克电气	1,313,590.00	2.42
44	600062	华润双鹤	1,307,001.00	2.41
45	002505	鹏都农牧	1,295,517.00	2.39
46	002966	苏州银行	1,294,818.00	2.39
47	688521	芯原股份	1,294,800.04	2.39
48	002153	石基信息	1,287,118.00	2.37
49	600126	杭钢股份	1,281,311.00	2.36
50	688567	孚能科技	1,279,280.60	2.36
51	002595	豪迈科技	1,270,696.00	2.34
52	600153	建发股份	1,256,803.00	2.32
53	300296	利亚德	1,253,364.00	2.31
54	002414	高德红外	1,246,433.50	2.30
55	003035	南网能源	1,236,927.00	2.28
56	000960	锡业股份	1,234,945.00	2.28
57	601866	中远海发	1,230,376.00	2.27
58	601179	中国西电	1,220,113.00	2.25
59	000959	首钢股份	1,219,610.00	2.25
60	002429	兆驰股份	1,219,185.00	2.25
61	600373	中文传媒	1,207,959.00	2.23
62	600415	小商品城	1,197,562.00	2.21
63	000401	冀东水泥	1,196,083.00	2.20

64	601555	东吴证券	1,194,317.00	2.20
65	601991	大唐发电	1,192,861.00	2.20
66	002266	浙富控股	1,189,724.00	2.19
67	600737	中粮糖业	1,188,536.00	2.19
68	600167	联美控股	1,187,243.00	2.19
69	600655	豫园股份	1,185,934.59	2.19
70	601118	海南橡胶	1,183,603.00	2.18
71	688819	天能股份	1,178,370.29	2.17
72	603160	汇顶科技	1,175,730.00	2.17
73	002294	信立泰	1,173,630.00	2.16
74	600985	淮北矿业	1,173,189.00	2.16
75	000783	长江证券	1,171,183.00	2.16
76	000683	远兴能源	1,166,508.00	2.15
77	600820	隧道股份	1,166,001.00	2.15
78	601666	平煤股份	1,164,502.00	2.15
79	600416	湘电股份	1,159,215.00	2.14
80	002128	电投能源	1,155,135.00	2.13
81	000785	居然之家	1,155,076.00	2.13
82	600901	江苏金租	1,154,646.00	2.13
83	300026	红日药业	1,152,952.00	2.12
84	600392	盛和资源	1,149,229.00	2.12
85	002092	ST 中泰	1,147,459.00	2.11
86	601992	金隅集团	1,142,748.00	2.11
87	000778	新兴铸管	1,133,637.00	2.09
88	601158	重庆水务	1,133,522.00	2.09
89	601098	中南传媒	1,130,163.00	2.08
90	002326	永太科技	1,127,714.00	2.08
91	600500	中化国际	1,119,582.00	2.06
92	002268	电科网安	1,117,007.00	2.06
93	601997	贵阳银行	1,115,839.00	2.06
94	000933	神火股份	1,114,442.00	2.05
95	601598	中国外运	1,106,768.00	2.04
96	002010	传化智联	1,102,097.00	2.03
97	601216	君正集团	1,101,621.00	2.03
98	688153	唯捷创芯	1,098,591.35	2.02
99	600867	通化东宝	1,091,946.00	2.01
100	600271	航天信息	1,090,514.00	2.01
101	600871	石化油服	1,087,051.00	2.00
102	600764	中国海防	1,086,843.00	2.00

注：本项“卖出金额”均按买卖成交金额（成交单价乘以成交数量）填列，不考虑相关交易费用。

7.4.3 买入股票的成本总额及卖出股票的收入总额

单位：人民币元

买入股票成本（成交）总额	384,209,945.26
卖出股票收入（成交）总额	389,421,777.48

注：本项“买入股票的成本（成交）总额”和“卖出股票的收入（成交）总额”均按买卖成交金额（成交单价乘以成交数量）填列，不考虑相关交易费用。

7.5 期末按债券品种分类的债券投资组合

本基金本报告期末未持有债券投资。

7.6 期末按公允价值占基金资产净值比例大小排序的前五名债券投资明细

本基金本报告期末未持有债券。

7.7 期末按公允价值占基金资产净值比例大小排序的所有资产支持证券投资明细

本基金本报告期末未持有资产支持证券。

7.8 报告期末按公允价值占基金资产净值比例大小排序的前五名贵金属投资明细

本基金本报告期末未持有贵金属投资。

7.9 期末按公允价值占基金资产净值比例大小排序的前五名权证投资明细

本基金本报告期末未持有权证投资。

7.10 本基金投资股指期货的投资政策

本基金将根据风险管理的原则，以套期保值为目的，有选择地投资于流动性好、交易活跃的股指期货合约。

本基金在进行股指期货投资时，首先将基于对证券市场总体行情的判断和组合风险收益的分析确定投资时机以及套期保值的类型（多头套期保值或空头套期保值），并根据权益类资产投资（或拟投资）的总体规模和风险系数决定股指期货的投资比例；其次，本基金将在综合考虑证券市场和期货市场运行趋势以及股指期货流动性、收益性、风险特征和估值水平的基础上进行投资品种选择，以对冲权益类资产组合的系统性风险和流动性风险。

7.11 报告期末本基金投资的国债期货交易情况说明

7.11.1 本期国债期货投资政策

无。

7.11.2 本期国债期货投资评价

无。

7.12 投资组合报告附注

7.12.1 基金投资的前十名证券的发行主体本期是否出现被监管部门立案调查，或在报告编制日前一年内受到公开谴责、处罚的情形

本基金投资的前十名证券的发行主体中，长沙银行股份有限公司在报告编制日前一年内曾受到国家金融监督管理总局湖南监管局的处罚。

本基金对上述主体所发行证券的投资决策程序符合公司投资制度的规定。

报告期内，本基金投资的前十名其他证券的发行主体没有被监管部门立案调查的，也没有在报告编制日前一年内受到公开谴责、处罚的情况。

7.12.2 基金投资的前十名股票是否超出基金合同规定的备选股票库

本基金投资的前十名股票中，不存在投资于超出基金合同规定备选股票库之外的股票。

7.12.3 期末其他各项资产构成

单位：人民币元

序号	名称	金额
1	存出保证金	590,112.00
2	应收清算款	-
3	应收股利	-
4	应收利息	-
5	应收申购款	13,480.22
6	其他应收款	-
7	待摊费用	-
8	其他	-
9	合计	603,592.22

7.12.4 期末持有的处于转股期的可转换债券明细

本基金本报告期末未持有处于转股期的可转换债券。

7.12.5 期末前十名股票中存在流通受限情况的说明

7.12.5.1 期末指数投资前十名股票中存在流通受限情况的说明

本基金本报告期末指数投资前十名股票中不存在流通受限情况。

7.12.5.2 期末积极投资前五名股票中存在流通受限情况的说明

本基金本报告期末前五名积极投资中不存在流通受限情况。

§ 8 基金份额持有人信息

8.1 期末基金份额持有人户数及持有人结构

份额单位：份

份额级别	持有人户数	户均持有的基金份额	持有人结构	
			机构投资者	个人投资者

	(户)		持有份额	占总份 额比例 (%)	持有份额	占总份 额比例 (%)
华安中证 500 指数 增强 A	617	69,351.79	21,180,277.71	49.50	21,609,777.04	50.50
华安中证 500 指数 增强 C	914	21,677.86	0.00	0.00	19,813,563.56	100.00
合计	1,531	40,890.67	21,180,277.71	33.83	41,423,340.60	66.17

注：分级基金机构/个人投资者持有份额占总份额比例的计算中，对下属两级基金，比例的分母采用各自级别的份额，对合计数，比例的分母采用下属两级基金份额的合计数（即期末基金份额总额）。

8.2 期末基金管理人的从业人员持有本基金的情况

项目	份额级别	持有份额总数（份）	占基金总份额比例 (%)
基金管 理人所有从业 人员持有本基 金	华安中证 500 指数增强 A	542,109.23	1.27
	华安中证 500 指数增强 C	10.01	0.00
	合计	542,119.24	0.87

8.3 期末基金管理人的从业人员持有本开放式基金份额总量区间情况

无。

§ 9 开放式基金份额变动

单位：份

项目	华安中证 500 指数增强 A	华安中证 500 指数增强 C
基金合同生效日 (2022 年 5 月 24 日) 基金份额总额	133,507,750.06	176,250,841.84
本报告期期初基金 份额总额	23,285,283.87	42,239,373.55
本报告期基金总申 购份额	23,055,695.72	14,701,298.50
减：本报告期基金 总赎回份额	3,550,924.84	37,127,108.49
本报告期基金拆分 变动份额	-	-

本报告期末基金份额总额	42,790,054.75	19,813,563.56
-------------	---------------	---------------

§ 10 重大事件揭示

10.1 基金份额持有人大会决议

报告期内无基金份额持有人大会决议。

10.2 基金管理人、基金托管人的专门基金托管部门的重大人事变动

1、本报告期内本基金管理人重大人事变动如下：

2024 年 3 月 12 日，基金管理人发布了《华安基金管理有限公司关于副总经理任职的公告》，范伊然女士新任本基金管理人的副总经理。

2、本报告期内本基金托管人的专门基金托管部门重大人事变动如下：

无。

10.3 涉及基金管理人、基金财产、基金托管业务的诉讼

报告期内无涉及本基金财产、基金托管业务的诉讼。报告期内基金管理人无涉及本基金财产的诉讼

10.4 基金投资策略的改变

本报告期内无基金投资策略的改变。

10.5 为基金进行审计的会计师事务所情况

本报告期内本基金未改聘为基金审计的会计师事务所。

10.6 管理人、托管人及其高级管理人员受稽查或处罚等情况

10.6.1 管理人及其高级管理人员受稽查或处罚等情况

本报告期内无管理人及其高级管理人员受稽查或处罚等情况。

10.6.2 托管人及其高级管理人员受稽查或处罚等情况

本报告期内无托管人及其高级管理人员受稽查或处罚等情况。

10.7 基金租用证券公司交易单元的有关情况

10.7.1 基金租用证券公司交易单元进行股票投资及佣金支付情况

金额单位：人民币元

券商名称	交易单元数量	股票交易		应支付该券商的佣金		备注
		成交金额	占当期股票成交总额的比例	佣金	占当期佣金总量的比例	

			(%)		(%)	
广发证券	2	773,631,722.74	100.00	240,580.61	100.00	-

注：1、券商专用交易单元选择标准：

基金管理人负责选择证券经营机构，选用其交易单元供本基金证券买卖专用，选择标准为：

(1) 财务状况良好，经营行为规范，合规风控能力较强，内部管理规范、具备健全的内控制度；

(2) 研究服务能力较强，有较好的研究能力和行业分析能力，有专门的研究服务团队，能够针对本基金投资运作管理需要，提供高质量的研究报告和较为全面的服务；能积极为投资业务的开展，投资信息的交流以及其他方面业务的开展提供良好的服务和支持；

(3) 交易服务能力较强，具备基金运作所需的高效、安全的通讯条件，交易设施满足基金进行证券交易的需要；

(4) 其他有利于基金持有人利益的商业合作考虑。

2、券商专用交易单元选择程序：

(1) 对交易单元候选券商的尽职调查

由相关部门牵头依据上述交易单元选择标准及相关内控制度要求，对候选券商开展尽职调查。

(2) 完成候选券商的准入评估

对候选券商的财务状况、经营行为、合规风控能力、交易、研究等服务能力等进行综合评估，并经公司相关内部审批程序后完成券商准入。

(3) 填写《新增交易单元申请审核表》

牵头部门汇总对各候选交易单元券商的综合评估结果，择优选出拟新增单元，填写《新增交易单元申请审核表》，对拟新增交易单元的必要性和合规性进行阐述。

(4) 候选交易单元名单提交分管领导审批

公司分管领导对相关部门提交的《新增交易单元申请审核表》及其对券商综合评估的结果进行审核，并签署审批意见。

(5) 协议签署及通知托管人

基金管理人与被选择的券商签订《证券交易单元租用协议》，并通知基金托管人。

3、报告期内基金租用券商交易单元的变更情况：

无。

10.7.2 基金租用证券公司交易单元进行其他证券投资的情况

金额单位：人民币元

券商名称	债券交易		债券回购交易		权证交易	
	成交金额	占当期债券成交总额的比例 (%)	成交金额	占当期债券回购成交总额的比例 (%)	成交金额	占当期权证成交总额的比例 (%)
广发证券	6,603,180.00	100.00	2,151,000.00	100.00	-	-

10.8 其他重大事件

序号	公告事项	法定披露方式	法定披露日期
1	华安新能源主题混合 2023 年第 4 季度报告	中国证监会基金电子披露网站和公司网站等指定媒介	2024 年 1 月 19 日
2	华安中证 500 指数增强 C 基金产品资料概要更新	中国证监会基金电子披露网站和公司网站等指定媒介	2024 年 3 月 1 日
3	华安中证 500 指数增强 A 基金产品资料概要更新	中国证监会基金电子披露网站和公司网站等指定媒介	2024 年 3 月 1 日
4	华安中证 500 指数增强更新的招募说明书 (2024 年第 1 号)	中国证监会基金电子披露网站和公司网站等指定媒介	2024 年 3 月 1 日
5	华安基金管理有限公司关于副总经理任职的公告	中国证监会基金电子披露网站和公司网站等指定媒介	2024 年 3 月 12 日
6	华安新能源主题混合 2023 年年度报告	中国证监会基金电子披露网站和公司网站等指定媒介	2024 年 3 月 27 日
7	华安基金管理有限公司旗下部分基金 2023 年年度报告的提示性公告	中国证监会基金电子披露网站和公司网站等指定媒介	2024 年 3 月 27 日
8	华安中证 500 指数增强 2024 年第 1 季度报告	中国证监会基金电子披露网站和公司网站等指定媒介	2024 年 4 月 22 日
9	华安基金管理有限公司旗下部分基金 2024 年第 1 季度报告的提示性公告	中国证监会基金电子披露网站和公司网站等指定媒介	2024 年 4 月 22 日
10	华安中证 500 指数增强 A 基金产品	中国证监会基金电子披	2024 年 6 月 28 日

	资料概要更新	露网站和公司网站等指定媒介	
11	华安中证 500 指数增强 C 基金产品资料概要更新	中国证监会基金电子披露网站和公司网站等指定媒介	2024 年 6 月 28 日

注：前款所涉重大事件已作为临时报告在指定媒介上披露。

§ 11 影响投资者决策的其他重要信息

11.1 报告期内单一投资者持有基金份额比例达到或超过 20%的情况

投资者类别	报告期内持有基金份额变化情况					报告期末持有基金情况	
	序号	持有基金份额比例达到或者超过 20%的时间区间	期初份额	申购份额	赎回份额	持有份额	份额占比 (%)
机构	1	20240522~20240630	0.00	21,180,277.71	0.00	21,180,277.71	33.83
产品特有风险							
本基金报告期内出现单一投资者持有基金份额比例达到或者超过 20%的情形。如该单一投资者大额赎回将可能导致基金份额净值波动风险、基金流动性风险等特定风险。							

§ 12 备查文件目录

12.1 备查文件目录

- 1、《华安中证 500 指数增强型证券投资基金基金合同》
- 2、《华安中证 500 指数增强型证券投资基金招募说明书》
- 3、《华安中证 500 指数增强型证券投资基金托管协议》
- 4、中国证监会批准华安中证 500 指数增强型证券投资基金设立的文件；
- 5、本报告期内在中国证监会指定报纸上公开披露的各项公告原件；
- 6、基金管理人业务资格批件、营业执照和公司章程；
- 7、基金托管人业务资格批件和营业执照；
- 8、华安基金管理有限公司开放式基金业务规则；

12.2 存放地点

基金管理人和基金托管人的住所，并登载于基金管理人互联网站 <http://www.huaan.com.cn>。

12.3 查阅方式

投资者可登录基金管理人互联网站查阅，或在营业时间内至基金管理人或基金托管人的住所免费查阅。

华安基金管理有限公司

2024 年 8 月 31 日