

华安招裕一年持有期混合型证券投资基金
2023 年第 2 季度报告
2023 年 6 月 30 日

基金管理人：华安基金管理有限公司

基金托管人：招商银行股份有限公司

报告送出日期：二〇二三年七月二十日

§1 重要提示

基金管理人的董事会及董事保证本报告所载资料不存在虚假记载、误导性陈述或重大遗漏，并对其内容的真实性、准确性和完整性承担个别及连带责任。

基金托管人招商银行股份有限公司根据本基金合同规定，于 2023 年 7 月 18 日复核了本报告中的财务指标、净值表现和投资组合报告等内容，保证复核内容不存在虚假记载、误导性陈述或者重大遗漏。

基金管理人承诺以诚实信用、勤勉尽责的原则管理和运用基金资产，但不保证基金一定盈利。

基金的过往业绩并不代表其未来表现。投资有风险，投资者在作出投资决策前应仔细阅读本基金的招募说明书。

本报告中财务资料未经审计。

本报告期自 2023 年 4 月 1 日起至 6 月 30 日止。

§2 基金产品概况

基金简称	华安招裕一年持有混合
基金主代码	016863
基金运作方式	契约型开放式
基金合同生效日	2023 年 3 月 28 日
报告期末基金份额总额	1,108,660,365.94 份
投资目标	本基金在严格控制风险的前提下，力争实现基金资产的长期稳健增值。
投资策略	<ol style="list-style-type: none"> 1、大类资产配置策略 2、债券和资产支持证券投资策略 3、股票投资策略 4、存托凭证投资策略 5、股指期货投资策略 6、国债期货投资策略 7、参与融资业务投资策略

	8、波动风险管理策略	
业绩比较基准	中债综合全价指数收益率×85%+中证 800 指数收益率×10%+中证港股通综合指数收益率×5%	
风险收益特征	<p>本基金为混合型基金，其预期收益及预期风险水平高于债券型基金和货币市场基金，但低于股票型基金。</p> <p>本基金可投资港股通标的股票，将面临港股通机制下因投资环境、投资标的、市场制度以及交易规则等差异带来的特有风险。</p>	
基金管理人	华安基金管理有限公司	
基金托管人	招商银行股份有限公司	
下属分级基金的基金简称	华安招裕一年持有混合 A	华安招裕一年持有混合 C
下属分级基金的交易代码	016863	016864
报告期末下属分级基金的份额总额	537,062,256.09 份	571,598,109.85 份

§3 主要财务指标和基金净值表现

3.1 主要财务指标

单位：人民币元

主要财务指标	报告期 (2023 年 4 月 1 日-2023 年 6 月 30 日)	
	华安招裕一年持有混合 A	华安招裕一年持有混合 C
	1.本期已实现收益	5,890,323.91
2.本期利润	6,019,400.42	5,830,166.11
3.加权平均基金份额本期利润	0.0112	0.0102
4.期末基金资产净值	543,132,954.06	577,464,078.82
5.期末基金份额净值	1.0113	1.0103

注：1、所述基金业绩指标不包括持有人认购或交易基金的各项费用（例如：封闭式基金交易

佣金，开放式基金的申购赎回费、红利再投资费、基金转换费等），计入费用后实际收益水平要低于所列数字。

2、本期已实现收益指基金本期利息收入、投资收益、其他收入（不含公允价值变动收益）扣除相关费用后的余额，本期利润为本期已实现收益加上本期公允价值变动收益。

3、本基金于2023年3月28日成立，截止本报告期末，本基金成立不满一年；

3.2 基金净值表现

3.2.1 本报告期基金份额净值增长率及其与同期业绩比较基准收益率的比较

1、华安招裕一年持有混合 A：

阶段	净值增长率 ①	净值增长率 标准差②	业绩比较基 准收益率③	业绩比较基 准收益率标 准差④	①—③	②—④
过去三个月	1.12%	0.11%	0.21%	0.12%	0.91%	-0.01%
过去六个月	-	-	-	-	-	-
过去一年	-	-	-	-	-	-
过去三年	-	-	-	-	-	-
过去五年	-	-	-	-	-	-
自基金合同 生效起至今	1.13%	0.10%	0.45%	0.12%	0.68%	-0.02%

2、华安招裕一年持有混合 C：

阶段	净值增长率 ①	净值增长率 标准差②	业绩比较基 准收益率③	业绩比较基 准收益率标 准差④	①—③	②—④
过去三个月	1.02%	0.10%	0.21%	0.12%	0.81%	-0.02%
过去六个月	-	-	-	-	-	-
过去一年	-	-	-	-	-	-
过去三年	-	-	-	-	-	-
过去五年	-	-	-	-	-	-
自基金合同 生效起至今	1.03%	0.10%	0.45%	0.12%	0.58%	-0.02%

注：1、本基金于2023年3月28日成立，截止本报告期末，本基金成立不满一年；

2、根据本基金合同规定，本基金建仓期为6个月，基金管理人应当自基金合同生效之日起6个月内使基金的投资组合比例符合基金合同的有关约定。

3.2.2 自基金合同生效以来基金累计净值增长率变动及其与同期业绩比较基准收益率变动的比较

华安招裕一年持有期混合型证券投资基金
累计净值增长率与业绩比较基准收益率的历史走势对比图
(2023 年 3 月 28 日至 2023 年 6 月 30 日)

1. 华安招裕一年持有混合 A:

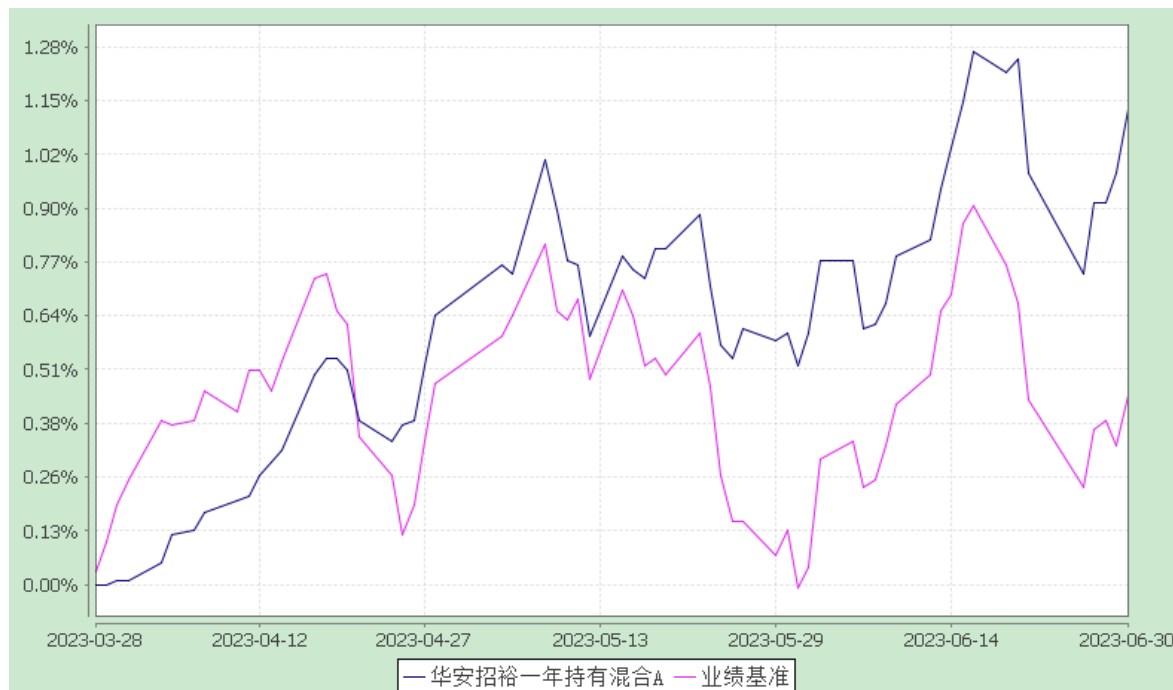

2. 华安招裕一年持有混合 C:

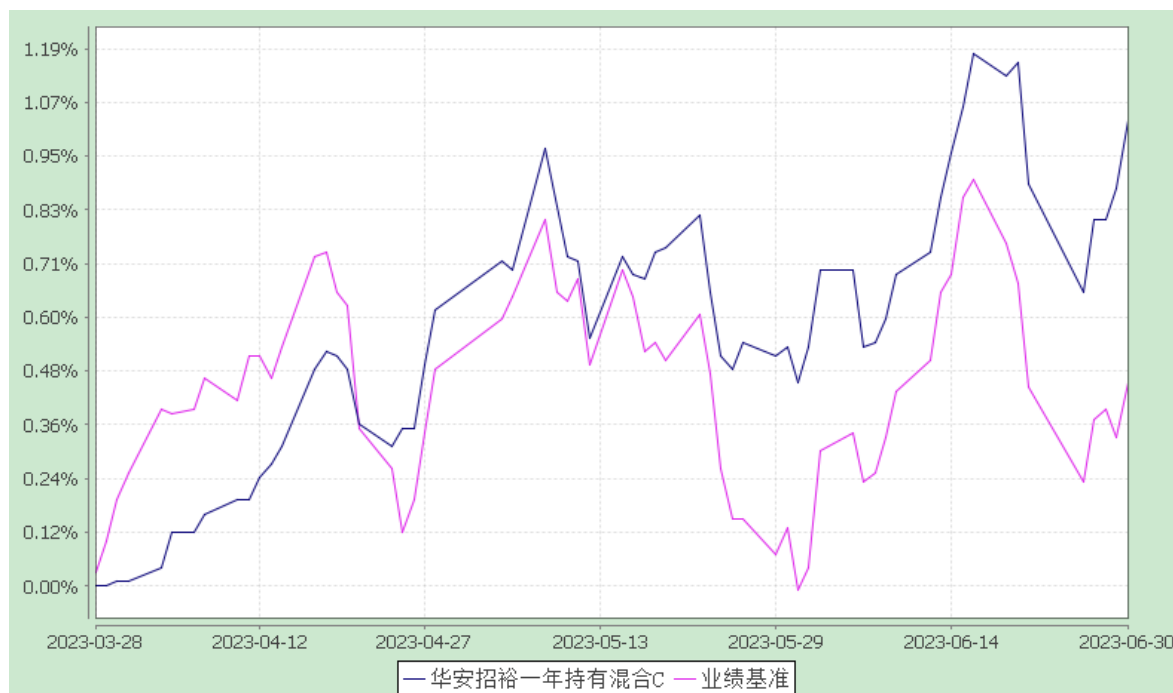

§4 管理人报告

4.1 基金经理（或基金经理小组）简介

姓名	职务	任本基金的基金经理期限		证券从业年限	说明
		任职日期	离任日期		
吴文明	本基金的基金经理	2023-03-28	-	13 年	13 年金融、基金行业从业经验。曾任威海市商业银行交易员、银华基金管理有限公司固定收益部基金经理助理、银华基金管理股份有限公司投资管理三部基金经理。2021 年 7 月加入华安基金，现任绝对收益投资部基金经理。2021 年 11 月起担任华安信用四季红债券型证券投资基金的基金经理。2022 年 1 月起，同时担任华安沣瑞一年持有期混合型证券投资基金的基金经理。2022 年 8 月起，同时担任华安沣悦债券型证券投资基金的基金经理。2022 年 11 月起，同时担任华安沣裕债券型证券投资基金的基金经理。2023 年 3 月起，同时担任华安招裕一年持有期混合型证券投资基金的基金经理。2023 年 6 月起，同时担任华安沣荣一年持有期混合型证券投资基金的基金经理。

注：此处的任职日期和离任日期均指公司作出决定之日，即以公告日为准。证券从业的含义遵从行业协会《证券投资基金经营机构董事、监事、高级管理人员及从业人员监督管理办法》的相关规定。

4.2 管理人对报告期内本基金运作合规守信情况的说明

本报告期内，本基金管理人严格遵守《证券投资基金法》等有关法律法规及基金合同、招募说明书等有关基金法律文件的规定，本着诚实信用、勤勉尽责的原则管理和运用基金资产，在控制风险的前提下，为基金份额持有人谋求最大利益，不存在违法违规或未履行基金合同承诺的情形。

4.3 公平交易专项说明

4.3.1 公平交易制度的执行情况

根据中国证监会《证券投资基金管理公司公平交易制度指导意见》，公司制定了《华安基金管理有限公司公平交易管理制度》，将各投资组合在研究分析、投资决策、交易执行等方面全部纳入公平交易管理中。控制措施包括：在研究环节，研究员在为公司管理的各类投资组合提供研究信息、投资建议过程中，使用晨会发言、邮件发送、登录在研究报告管理系统中等方式来确保各类投资组合经理可以公平享有信息获取机会。在投资环节，公司各投资组合经理根据投资组合的风格和投资策略，制定并严格执行交易决策规则，以保证各投资组合交易决策的客观性和独立性。同时严格执行投资决策委员会、投资总监、投资组合经理等各投资决策主体授权机制，投资组合经理在授权范围内自主决策，超过投资权限的操作需要经过严格的审批程序。在交易环节，公司实行强制公平交易机制，确保各投资组合享有公平的交易执行机会。（1）交易所二级市场业务，遵循价格优先、时间优先、比例分配、综合平衡的控制原则，实现同一时间下达指令的投资组合在交易时机上的公平性。（2）交易所一级市场业务，投资组合经理按意愿独立进行业务申报，集中交易部以投资组合名义对外进行申报。若该业务以公司名义进行申报与中签，则按实际中签情况以价格优先、比例分配原则进行分配。若中签量过小无法合理进行比例分配，且以公司名义获得，则投资部门在合规监察员监督参与下，进行公平协商分配。（3）银行间市场业务遵循指令时间优先原则，先到先询价的控制原则。通过内部共同的 iwind 群，发布询价需求和结果，做到信息公开。若是多个投资组合进行一级市场投标，则各投资组合经理须以各投资组合名义向集中交易部下达投资意向，交易员以此进行投标，以确保中签结果与投资组合投标意向一一对应。若中签量过小无法合理进行比例分配，且以公司名义获得，则投资部门在风险管理部投资监督参与下，进行公平协商分配。交易监控、分析与评估环节，公司风险管理部对公司旗下的各投资组合投资境内证券市场上交易的投资品种、进行场外的非公开发行股票申购、以公司名义进行的债券一级市场申购、不同投资组合同日和临近交易日的反向交易以及可能导致不公平交易和利益输送的异常交易行为进行监控，根据市场公认的第三方信息（如：中债登的债券估值），定期对各投资组合与交易对手之间议价交易的交易价格公允性进行审查，对不同投资组合临近交易日的同向交易的交易时机和交易价差进行分析。本报告期内，公司公平交易制度总体执行情况良好。

4.3.2 异常交易行为的专项说明

根据中国证监会《证券投资基金管理公司公平交易制度指导意见》，公司风险管理部会同基金投资、交易部门讨论制定了各类投资组合针对股票、债券、回购等投资品种在交易所及银行间的同日反向交易控制规则，并在投资系统中进行了设置，实现了完全的系统控制。同时加强了对各

类投资组合间的同日反向交易的监控与隔日反向交易的检查；风险管理部开发了同向交易分析系统，对相关同向交易指标进行持续监控，并定期对组合间的同向交易行为进行了重点分析。本报告期内，因组合流动性管理或投资策略调整需要，除指数基金以外的所有投资组合参与的交易所公开竞价交易中，同日反向交易成交较少的单边交易量超过该证券当日成交量的 5% 的次数为 5 次，未出现异常交易。

4.4 报告期内基金的投资策略和业绩表现说明

4.4.1 报告期内基金投资策略和运作分析

二季度经济运行主要体现为房地产转弱、出口回落、基建放缓。4、5 月房地产开发投资同比 -7.2%、-10.2%，降幅走阔，房地产市场情绪在 4 月开始转弱，部分地区挂牌量上升，地产竣工较好，但前端拿地处于低位，无法形成有效循环。受到低基数影响 4、5 月社消零售同比+18.4%、+12.7%，消费在二季度表现弱于市场年初预期，居民消费意愿不强。4、5 月基建投资同比增长 7.9%、8.8%，较一季度增幅放缓。4、5 月美元计价出口同比+8.5%、-7.5%，出口回落。4-6 月制造业 PMI 分别为 49.2、48.8 和 49.0，较今年一季度显著回落，连续三个月低于荣枯线。

货币政策方面，央行在 6 月下调公开市场利率 10BP，预示着逆周期政策正逐步回归。

二季度资金面较为宽松。4 月、5 月、6 月 DR001 中枢分别录得 1.59%、1.36%、1.44%，较一季度 1.62% 的中枢有明显下移，但在税期和月末等时点资金面有一定波动。

债市表现上，由于经济动能显著放缓，市场回归弱现实，债券收益率显著下行，其中银行二级资本债和永续债表现突出、信用利差明显压缩。截至 6 月底，1 年期国开债收益率较今年 3 月底下行 29BP 至 2.09%，10 年期国开债收益率下行 25BP 至 2.77%；1 年期 AAA 中票收益率较今年 3 月底下行 30BP 至 2.47%；3 年期 AAA 中票下行 29BP 至 2.78%。

组合灵活调整久期，结构上配置中高等级信用债为主，精选品种和个券增厚收益，寻找收益率曲线凸点，把握交易性机会。

股票市场二季度震荡下行。期间主要指数普跌，按涨跌幅降序排列，依次是上证指数下跌 2.16%、中证 1000 指数下跌 3.98%、沪深 300 指数下跌 5.15%、中证 500 指数下跌 5.38%、上证 50 指数下跌 6.38% 和创业板指下跌 7.69%，整体来看，小盘风格相对占优。从行业板块上看，分化较为明显，排名靠前的有通信、传媒、家用电器和公用事业，涨幅在 5% 以上，排名倒数的商贸零售、食品饮料、建筑材料、美容护理、农林牧渔和基础化工，跌幅都超过 10%，整体来看，科技成长相关板块相对占优，消费和周期板块走势较弱。二季度股票市场走势偏弱，主要有三个原因：一是经济复苏力度不及预期，特别高频数据显示地产和消费数据冲高回落；二是市场缺乏

增量资金，存量博弈特征明显，人民币汇率持续贬值背景下，北上资金净流出，而国内也没有明显的增量资金入场；三是政策定力超出市场预期，市场风险偏好边际收敛。策略上，本基金基于行业景气和估值匹配程度，进行了均衡配置。

4.4.2 报告期内基金的业绩表现

截至 2023 年 6 月 30 日，本基金 A 类份额净值为 1.0113 元，本报告期 A 类份额净值增长率为 1.12%，本基金 C 类份额净值为 1.0103 元，本报告期 C 类份额净值增长率为 1.02%，同期业绩比较基准增长率为 0.21%。

4.5 管理人对宏观经济、证券市场及行业走势的简要展望

当前经济动能放缓，宏观政策稳增长的必要性上升。逆周期政策逐步回归，关注后续一揽子政策力度和效果，7 月底政治局会议是重要观察窗口。货币政策和流动性方面，当前经济复苏基础尚不稳固，货币政策暂无收紧基础。

债券方面，后续一是关注宽信用政策变化，政策力度和政策效果；二是关注货币政策以及资金面的情况。地方政府债务率呈现上行趋势，关注地方政府债务问题。组合将灵活调整久期和杠杆，在严格控制信用风险的前提下，精选债券品种。

权益方面，当前 A 股多数指数和行业的估值处于合理或偏低位置，股市性价比仍处于较高水平，本基金将根据市场情况，围绕政策、景气提速、经济复苏三个方向优选行业与个券，适当调整股票持仓结构。转债方面，估值水平整体处于历史较高位置，估值仍是未来转债投资收益的掣肘因素，组合将自下而上择优进行配置。

4.6 报告期内基金持有人数或基金资产净值预警说明

本基金报告期内不存在基金持有人数低于 200 人或基金资产净值低于 5000 万元的情形。

§5 投资组合报告

5.1 报告期末基金资产组合情况

序号	项目	金额(元)	占基金总资产的比例(%)
1	权益投资	150,885,175.76	12.64

	其中：股票	150,885,175.76	12.64
2	固定收益投资	967,384,602.53	81.06
	其中：债券	967,384,602.53	81.06
	资产支持证券	-	-
3	贵金属投资	-	-
4	金融衍生品投资	-	-
5	买入返售金融资产	30,002,681.35	2.51
	其中：买断式回购的买入返售金融资产	-	-
6	银行存款和结算备付金合计	5,476,683.80	0.46
7	其他各项资产	39,652,594.91	3.32
8	合计	1,193,401,738.35	100.00

5.2 报告期末按行业分类的股票投资组合

5.2.1 报告期末按行业分类的境内股票投资组合

代码	行业类别	公允价值（元）	占基金资产净值比例（%）
A	农、林、牧、渔业	862,450.00	0.08
B	采矿业	9,686,103.00	0.86
C	制造业	87,339,213.41	7.79
D	电力、热力、燃气及水生产和供应业	-	-
E	建筑业	2,756,568.00	0.25
F	批发和零售业	4,047,440.40	0.36
G	交通运输、仓储和邮政业	-	-
H	住宿和餐饮业	-	-
I	信息传输、软件和信息技术服务业	14,854,841.32	1.33
J	金融业	28,499,268.05	2.54
K	房地产业	-	-
L	租赁和商务服务业	-	-
M	科学研究和技术服务业	14,394.48	0.00

N	水利、环境和公共设施管理业	-	-
O	居民服务、修理和其他服务业	-	-
P	教育	-	-
Q	卫生和社会工作	892,292.10	0.08
R	文化、体育和娱乐业	1,932,605.00	0.17
S	综合	-	-
	合计	150,885,175.76	13.46

5.3 报告期末按公允价值占基金资产净值比例大小排序的前十名股票投资明细

序号	股票代码	股票名称	数量(股)	公允价值(元)	占基金资产净值比例(%)
1	600919	江苏银行	1,330,263	9,777,433.05	0.87
2	600760	中航沈飞	133,840	6,022,800.00	0.54
3	600938	中国海油	257,000	4,656,840.00	0.42
4	002389	航天彩虹	193,300	4,293,193.00	0.38
5	600030	中信证券	212,900	4,211,162.00	0.38
6	002475	立讯精密	110,700	3,592,215.00	0.32
7	000568	泸州老窖	17,100	3,583,647.00	0.32
8	603606	东方电缆	69,600	3,412,488.00	0.30
9	600989	宝丰能源	264,700	3,337,867.00	0.30
10	600926	杭州银行	281,300	3,305,275.00	0.29

5.4 报告期末按债券品种分类的债券投资组合

序号	债券品种	公允价值(元)	占基金资产净值比例(%)
1	国家债券	99,771,206.15	8.90
2	央行票据	-	-
3	金融债券	406,914,252.22	36.31
	其中：政策性金融债	5,149,604.11	0.46
4	企业债券	142,909,439.46	12.75
5	企业短期融资券	-	-
6	中期票据	247,342,490.48	22.07
7	可转债（可交换债）	21,343,153.56	1.90

8	同业存单	49,104,060.66	4.38
9	其他	-	-
10	合计	967,384,602.53	86.33

5.5 报告期末按公允价值占基金资产净值比例大小排序的前五名债券投资明细

序号	债券代码	债券名称	数量（张）	公允价值(元)	占基金资产净值比例（%）
1	1928014	19 华夏银行永续债	900,000	91,955,704.92	8.21
2	115105	23 海通 06	700,000	71,047,372.61	6.34
3	1928018	19 工商银行永续债	500,000	52,998,575.34	4.73
4	1928032	19 建设银行永续债	500,000	52,329,421.92	4.67
5	112303058	23 农业银行 CD058	500,000	49,104,060.66	4.38

5.6 报告期末按公允价值占基金资产净值比例大小排序的前十名资产支持证券投资明细

本基金本报告期末未持有资产支持证券。

5.7 报告期末按公允价值占基金资产净值比例大小排序的前五名贵金属投资明细

本基金本报告期末未持有贵金属投资。

5.8 报告期末按公允价值占基金资产净值比例大小排序的前五名权证投资明细

本基金本报告期末未持有权证投资。

5.9 报告期末本基金投资的股指期货交易情况说明

5.9.1 报告期末本基金投资的股指期货持仓和损益明细

本基金本报告期末未持有股指期货。

5.9.2 本基金投资股指期货的投资政策

本基金将根据风险管理的原则，以套期保值为目的，有选择地投资于流动性好、交易活跃的股指期货合约进行交易，以对冲资产组合的系统性风险和流动性风险等。

5.10 报告期末本基金投资的国债期货交易情况说明

5.10.1 本期国债期货投资政策

本基金将根据风险管理的原则，以套期保值为目的，主要选择流动性好、交易活跃的国债期货合约进行交易。本基金按照相关法律法规的规定，结合对宏观经济形势和政策趋势的判断、对债券市场进行定性和定量分析，对国债期货和现货基差、国债期货的流动性、波动水平、套期保值的有效性等指标进行跟踪监控，谨慎参与国债期货投资交易。

5.10.2 报告期末本基金投资的国债期货持仓和损益明细

本基金本报告期末未持有国债期货。

5.10.3 本期国债期货投资评价

无。

5.11 投资组合报告附注

5.11.1 2023 年 2 月 6 日，江苏银行因违反账户管理规定、违反流通人民币管理规定等违法违规事项，被中国人民银行（银罚决字〔2023〕1 号）给予警告，没收违法所得 42 元，罚款 773.6 万元的行政处罚。

2022 年 9 月 9 日，建设银行因个人经营贷款“三查”不到位等违法违规事项，被中国银行保险监督管理委员会（银保监罚决字〔2022〕44 号）给予罚款 260 万元的行政处罚。2022 年 9 月 30 日，建设银行因理财业务存在老产品规模在部分时点出现反弹的违法违规行为，被中国银行保险监督管理委员会（银保监罚决字〔2022〕51 号）给予罚款 200 万元的行政处罚。2023 年 2 月 16 日，建设银行因公司治理和内部控制制度与监管规定不符、监管发现问题屡查屡犯或未充分整改等违法违规事项，被中国银行保险监督管理委员会（银保监罚决字〔2023〕10 号）给予没收违法所得并处罚款合计 19891.5626 万元的行政处罚，其中，总行 7341.5626 万元，分支机构 12550 万元。

2022 年 9 月 30 日，农业银行因理财业务存在（1）作为托管机构，存在未及时发现理财产品投资集中度超标情况（2）理财托管业务违反资产独立性原则要求，操作管理不到位的违法违规行为，被中国银行保险监督管理委员会（银保监罚决字〔2022〕52 号）给予罚款 150 万元的行政处罚。

2022 年 12 月 29 日，中国银行因内控管理及员工行为管理不到位，被中国银行保险监督管理委员会重庆监管局（渝银保监罚决字〔2022〕45 号）给予罚款 50 万元的行政处罚。2023 年 2 月 16 日，中国银行因小微企业贷款风险分类不准确、小微企业贷款资金被挪用于房地产领域等违法违规事项，被中国银行保险监督管理委员会（银保监罚决字〔2023〕5 号）给予对总行罚款 1600 万元，对分支机构罚款 1680 万元，合计罚款 3280 万元的行政处罚。

本基金投资上述证券的投资决策程序符合公司投资制度的规定。

报告期内，本基金投资的前十名其他证券的发行主体没有被监管部门立案调查的，也没有在报告编制日前一年内受到公开谴责、处罚的情况。

5.11.2 本基金投资的前十名股票中，不存在投资于超出基金合同规定备选股票库之外的股票。

5.11.3其他资产构成

序号	名称	金额(元)
1	存出保证金	46,848.29
2	应收证券清算款	39,605,746.62
3	应收股利	-
4	应收利息	-
5	应收申购款	-
6	其他应收款	-
7	待摊费用	-
8	其他	-
9	合计	39,652,594.91

5.11.4报告期末持有的处于转股期的可转换债券明细

序号	债券代码	债券名称	公允价值(元)	占基金资产净值比例(%)
1	110079	杭银转债	12,651,630.41	1.13
2	113053	隆 22 转债	6,605,045.18	0.59
3	110067	华安转债	2,086,477.97	0.19

5.11.5报告期末前十名股票中存在流通受限情况的说明

本基金本报告期末前十名股票中未持有存在流通受限情况的股票。

§6 开放式基金份额变动

单位：份

项目	华安招裕一年持有混合 A	华安招裕一年持有混合 C
本报告期期初基金份额总额	537,062,256.09	571,598,109.85

报告期期间基金总申购份额	-	-
减：报告期期间基金总赎回份额	-	-
报告期期间基金拆分变动份额	-	-
本报告期末基金份额总额	537,062,256.09	571,598,109.85

§7 影响投资者决策的其他重要信息

7.1 报告期内单一投资者持有基金份额比例达到或超过20%的情况

无。

§8 备查文件目录

8.1 备查文件目录

- 1、《华安招裕一年持有期混合型证券投资基金基金合同》
- 2、《华安招裕一年持有期混合型证券投资基金招募说明书》
- 3、《华安招裕一年持有期混合型证券投资基金托管协议》

8.2 存放地点

基金管理人和基金托管人的办公场所，并登载于基金管理人互联网站 <http://www.huaan.com.cn>。

8.3 查阅方式

投资者可登录基金管理人互联网站查阅，或在营业时间内至基金管理人或基金托管人的办公场所免费查阅。

华安基金管理有限公司

二〇二三年七月二十日